

5

التقرير السنوي

الخامس ١٤٣٤ هـ - ١٤٣٥ هـ

التقرير السنوي

الخامس ١٤٣٤ هـ - ١٤٣٥ هـ

مركز المعلومات الإحصائية

بِسْمِ اللَّهِ الرَّحْمَنِ الرَّحِيمِ



كلمة مدير الجامعة

مُقَدِّمَةٌ

الحمد لله رب العالمين، والصلاة والسلام على الهادي الأمين، وعلى آله وصحابه أجمعين، وبعد:

فتكتسب الجامعات مكانتها العلمية والتربوية والاجتماعية من الوظائف والتكليفات المنوطة بها، إذ ترتبط بها قضايا ثلاث هي: التعليم العالي، والبحث العلمي، وخدمة المجتمع، الأمر الذي يجعل منها مؤسسات ذات فاعلية وتأثير، وفي الوقت نفسه يتحتم عليها التحديث المستدام والتطوير المتواصل لكافة برامجها الأكاديمية والإدارية، وهو الأمر الذي تستحضره إدارة جامعة الأمير سطام بن عبدالعزيز التي تستهدف في رؤيتها ورسالتها أن تكون مصدر إشعاع معرفي في محيطها الاجتماعي على نحو خاص، وفي الوطن على وجه العموم.

وتعزيزاً لهذا التوجه اعتمدت مفاهيم معاصرة كالمعلوماتية والجودة الشاملة ومجتمع المعرفة ونحو ذلك من المفاهيم ذات الدلالات التطبيقية التي حرصت الجامعة على الإفادة منها عملياً إبان مسيرتها، حيث إنها تسهم كثيراً في تنامي برامج الجامعة، ورفي أداؤها، وثبات مسيرتها، ومن ثم حظيت كليات الجامعة العشرين وطلابها وطالباتها الذين قاربوا الثلاثين ألفاً على الكثير من الجهود النوعية المؤدية بعد توفيق الله تعالى إلى تأمين بيئة أكاديمية جاذبة، ومخرجات تتسم بالمهارة، ومنسويين يتحلون بالكفاءة. وقد ترافق كل ذلك مع العناية بالجانب الإداري حيث استجلبت التقنيات، واعتمدت البرامج التي من شأنها جعل العمل الإداري مؤهلاً للحصول على الجودة الشاملة بحول الله تعالى وقوته.

وحيث إن تلك الجهود والتطبيقات تتطلب إيضاحاً وبياناً لذا حرصت الجامعة على تدوين هذا التقرير السنوي، وجعله حافظاً بنشاطاتها وإنجازاتها في جميع المجالات، معززة بالبيانات الإحصائية، ومرتبة على النحو الذي يسهل معه الوصول إلى المعلومات بكل يسر وسهولة. ومن هنا يطيب لي أن أبدي إعجابي بالعمل المتقن الذي قام به الزملاء في مركز المعلومات الإحصائية بالجامعة، وأشكر لهم جهودهم المباركة. وأرجو لهم ولجميع منسوبي الجامعة وطلابها دوام العون والتوفيق ..

مدير الجامعة / د. عبدالرحمن بن محمد العاصمي



خادم الحرمين الشريفين
الملك سلمان بن عبدالعزيز آل سعود
ملك المملكة العربية السعودية



الأمير محمد بن سلمان بن عبدالعزيز آل سعود
ولي ولي العهد نائب رئيس مجلس الوزراء وزير الدفاع



الأمير نايف بن عبدالعزيز آل سعود
ولي العهد نائب رئيس مجلس الوزراء وزير الداخلية



الدكتور عزام بن محمد الحصين
وزير التعليم



نشأة الجامعة



أنشئت جامعة الأمير سطاتم بن عبدالعزيز « جامعة الخرج ثم جامعة سلمان بن عبد العزيز سابقاً » بموجب الأمر السامي الكريم رقم ٧٣٠٥ / م ب بتاريخ ١٤٣٠/٩/٣ هـ، وتضم الجامعة الكليات الجامعية الموجودة في خمس محافظات من محافظات منطقة الرياض هي:

الخرج وحوطة بني تميم والأفلاج والسلييل ووادي الدواسر صدر الأمر السامي الكريم رقم ٤٥٣٨٨ و تاريخ ١٢/١٠/١٤٣٢ هـ باعتماد اسمها « جامعة سلمان بن عبدالعزيز ». ثم صدر الأمر السامي بتغيير الاسم إلى « جامعة الأمير سطاتم بن عبد العزيز » وذلك بتاريخ ١٠ جمادى أولى من عام ١٤٣٦ تضم الجامعة عشرين كلية طبية وهندسية وعلمية ونظرية.. تنتشر في خمس محافظات ويدرس بها أكثر من ٢٥ ألف طالب وطالبة. تعمل الجامعة على تأهيل الخريجين القادرين على المنافسة وذلك من خلال توفير التعليم الذي يتفق مع المعايير العالمية في بيئة أكاديمية بحثية ذات موارد بشرية متميزة وشراكة مجتمعية فاعلة ونظام إدارية داعم.

الرؤية

جامعة متميزة في التعليم والشراكة المجتمعية.

الرسالة

تعمل الجامعة على تأهيل الخريجين القادرين على المنافسة، وذلك من خلال توفير التعليم الذي يتفق مع المعايير العالمية، في بيئة أكاديمية بحثية ذات موارد بشرية متميزة، وشراكة مجتمعية فاعلة، ونظام إداري داعم.

الأهداف



تم تحديد عشرة أهداف استراتيجية رئيسة، تعكس القضايا العشر التي تمخضت عن دراسات تشخيص الوضع الراهن والمقارنات المرجعية وهذه الأهداف الاستراتيجية هي:

- ١- رعاية الطلاب وتطوير قدراتهم.
- ٢- استقطاب أعضاء هيئة التدريس المتميزين والمحافظة عليهم.
- ٣- تطوير التعليم وتوفير بيئة تعلم جاذبة.
- ٤- التطوير المستمر وتعزيز تطبيقات الجودة.
- ٥- خدمة الخريجين والتفاعل مع سوق العمل.
- ٦- استكمال تأسيس البنية التحتية للدراسات العليا والبحث العلمي.
- ٧- استكمال تأسيس البنية التحتية للجامعة.
- ٨- بناء شراكة فاعلة محلياً وعالمياً.
- ٩- تنمية الموارد المالية الذاتية للجامعة.
- ١٠- تطوير نظام إداري داعم.

المقرات الجامعية



- مقر محافظة الخرج
- مقر محافظة الدلم
- مقر محافظة حوطة بني تميم
- مقر محافظة الأفلاج
- مقر محافظة السلييل
- مقر محافظة وادي الدواسر

المنطقة الجغرافية

المملكة العربية السعودية



منطقة الرياض



محافظة وادي الدواسر
بعدها عن محافظة الخرج ٥٦٤ كلم

محافظة الأفلاج
بعدها عن محافظة الخرج ٢٣٧ كلم

محافظة السلييل
بعدها عن محافظة الخرج ٤٧٨ كلم

محافظة حوطة بني تميم
بعدها عن محافظة الخرج ١٢٠ كلم

محافظة الخرج والدلم



جامعة متميزة في التعليم والشراكة المجتمعية



الهيكل التنظيمي

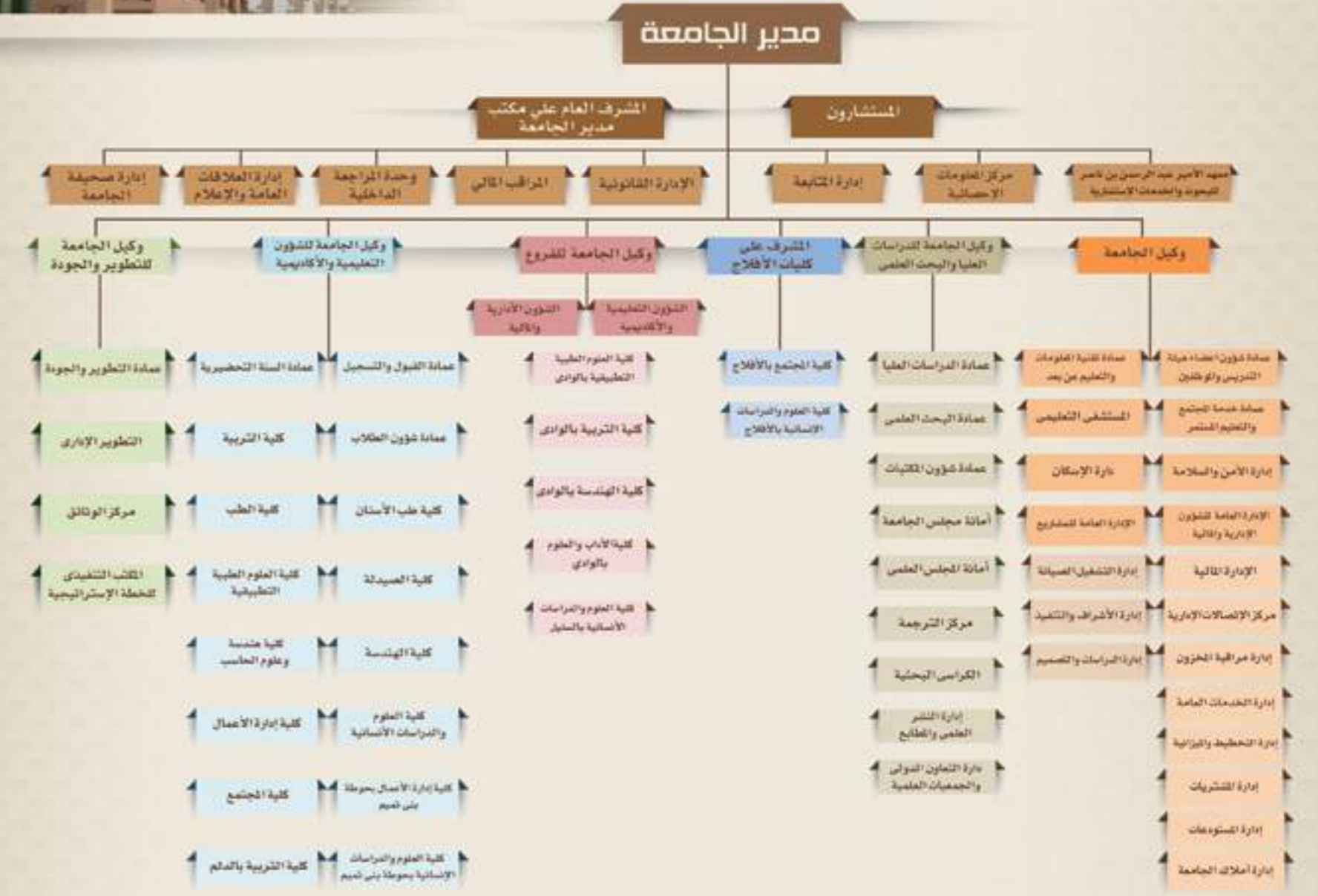

المحتويات

١١٩

الفصل السادس
خدمة المجتمع



١٢٧

الفصل السابع
الشؤون الإدارية والمالية
والفنية والمشروعات



١٤٧

الفصل الثامن
مذكرات التفاهم



١٥٥

الفصل التاسع
الميزانية



١٦٩

الفصل العاشر
البحوث والمؤتمرات
والمؤتمرات



١٣

الفصل الأول
الطلاب والطالبات



٢٣

الفصل الثاني
الأنشطة والخدمات الطلابية



٤٩

الفصل الثالث
أعضاء هيئة التدريس
ومن في حكمهم



١٣

الفصل الرابع
الابتعاثات



١٠٧

الفصل الخامس
الأنشطة العلمية والتعليمية



الفصل الأول
الطلاب والطالبات
لعام 1434هـ / 1435هـ



يتضمن هذا الفصل جميع المعلومات التي تخص الطلاب والطالبات والإنجازات التي تحققت بشأنها وسوف يركز هذا التقرير على ما يلي:

١/١- بيانات إحصائية للطلاب والطالبات بشكل عام يوضح من خلاله ما يلي:

١/١/١- أعداد ونسب الطلاب حسب المرحلة الدراسية:

المرحلة الدراسية	دكتوراه	ماجستير	زمالة	دبلوم عالي	بكالوريوس	دون الجامعي المتوسط والثانوية	كليات المجتمع (انتقالي +مشارك)	دبلوم دون جامعي	شهادات أخرى سنة (تحضيرية)	المجموع
عدد الطلاب	٠	٠	٠	٠	٢٤٠٨٠	٨٥٢	٠	٠	٥٠٢	٢٥٤٢٥
النسبة	٠	٠	٠	٠	%٩٤,٦٧	%٣,٣٥	٠	٠	%١,٩٨	%١٠٠

٢/١/١- أعداد الطلاب حسب حالاتهم:

الحالة	مستجد	مقيد	خريج
عدد الطلاب	٧٩٦٩	٢٥٤٢٥	٢٠٣٧

٣/١/١- أعداد ونسب الطلاب حسب الجنسية:

الجنسية	سعودي	غير سعودي	المجموع
عدد الطلاب	٢٤٩٦٠	٤٧٥	٢٥٤٣٥
النسبة	%٩٨,١٣	%١,٨٧	%١٠٠

٤/١/١- أعداد ونسب الطلاب حسب الجنس:

الجنس	ذكر	أنثى	المجموع
عدد الطلاب	١٠٦٣١	١٤٨٠٤	٢٥٤٣٥
النسبة	%٤١,٨	%٥٨,٢	%١٠٠

٢/١- بيانات إحصائية لحالة الطالب (مستجد، مقيد، خريج):

١/٢/١- أعداد الطلاب حسب الحالة والمرحلة الدراسية:

حالة الطالب	المرحلة الدراسية								
	دكتوراه	ماجستير	زمالة	دبلوم عالي	بكالوريوس	دون الجامعي المتوسطة والثانوية	كليات المجتمع (انتقالي +مشارك)	دبلوم دون جامعي	شهادات أخرى سنة (تحضيرية)
مستجد	٠	٠	٠	٠	٦٨٠٤	٠	٦٢٨	٠	٥٢٧
مقيد	٠	٠	٠	٠	٢٤٠٨٠	٠	٨٥٢	٠	٥٠٢
خريج	٠	٠	٠	٠	١٩١٤	٠	١٢٢	٠	٠

- الطلاب المقيدون هم جميع الطلاب بما فيهم المستجدين والخريجين .
- أي مرحلة دراسية غير موجودة في الشكل البياني معناه لا يوجد طلاب بهذه المرحلة .

٢/٢/١- أعداد ونسب الطلاب حسب الحالة والكلية:

حالات الطلبة						الكلية
خريجون		مقيدون		مستجدون		
النسبة	العدد	النسبة	العدد	النسبة	العدد	
١٢,٥٢%	٢٥٥	١٥,٧٢%	٣٩٩٩	١٦,١٥%	١٢٨٧	العلوم والدراسات الإنسانية بالخرج
١٠,٣١%	٢١٠	١٣,٦٢%	٣٤٦٤	١٥,٢٦%	١٢١٦	التربية بالخرج
١٦,٨٩%	٣٤٤	٩,٧٦%	٢٤٨٢	٧,٣٠%	٥٨٢	التربية بوادي الدواسر
٥,٠٦%	١٠٣	٨,٧٣%	٢٢٢١	٧,٢٢%	٥٧٥	العلوم والدراسات الإنسانية بالأفلاج
١٠,١٦%	٢٠٧	٧,٣٢%	١٨٦١	٦,٠٧%	٤٨٤	الأداب والعلوم بوادي الدواسر
٠,٩٣%	١٩	٧,١٥%	١٨١٨	٤,٨٧%	٣٨٨	التربية بالدلم
٥,١١%	١٠٤	٥,٥٤%	١٤٠٩	٤,٣٥%	٣٤٧	العلوم والدراسات الإنسانية بالسلييل
٢,٢١%	٤٥	٤,٣٧%	١١١١	٧,٧٣%	٦١٦	إدارة الأعمال بالخرج
٣,١٩%	٦٥	٤,٣٤%	١١٠٥	٢,٧٢%	٢١٧	هندسة وعلوم الحاسب بالخرج
٥,٣٠%	١٠٨	٣,٩٦%	١٠٠٦	٢,٦١%	٢٠٨	العلوم الطبية التطبيقية بالخرج
٥,٦٥%	١١٥	٣,٠٢%	٧٦٧	٦,٨٩%	٥٤٩	المجتمع بالخرج
٣,٨٣%	٧٨	٢,٥٨%	٦٥٧	٣,٩٩%	٣١٨	العلوم والدراسات الإنسانية بحوطة بني تميم
٤,٢٢%	٨٦	٢,٥٦%	٦٥١	١,٢٢%	٩٨	الهندسة بالخرج

مؤشر إحصائي لأعداد الطلاب حسب الحالة والمرحلة الدراسية

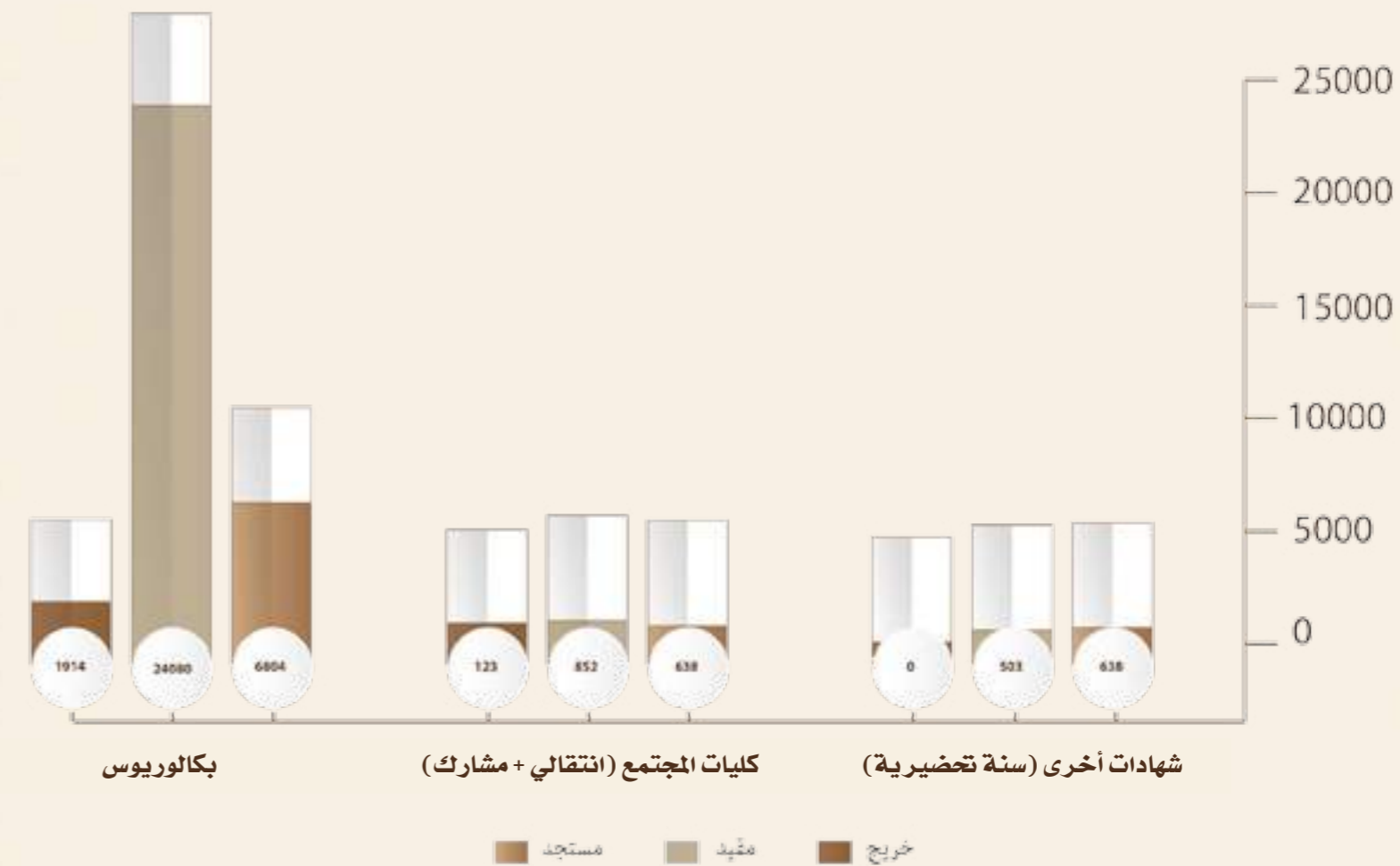

يتبع ٢/٢/١ - أعداد ونسب الطلاب حسب الحالة والكلية:

الكلية	حالات الطلبة					
	مقيدون		مستجدون		خريجون	
	النسبة	العدد	النسبة	العدد	النسبة	العدد
السنة التحضيرية	%١,٩٨	٥٠٣	%٠,٦١	٥٢٧	%٠,٠٠	٠
التربية بحوطة بني تميم	%١,٩١	٤٨٥	%٠,٠٤	٣	%٠,١٠	٢
إدارة الأعمال بحوطة بني تميم	%١,٨٤	٤٦٩	%٢,٠٦	١٦٤	%١,٦٢	٢٣
الصيدلة بالخرج	%١,٤٤	٣٦٧	%١,٣٩	١١١	%١,٧٢	٢٥
الهندسة بوادي الدواسر	%١,١١	٢٨٣	%١,٠٨	٨٦	%٠,٠٠	٠
الطب البشري بالخرج	%٠,٨٧	٢٢٢	%٠,٥٤	٤٣	%١,٠٣	٢١
طب الأسنان بالخرج	%٠,٧٢	١٨٣	%٠,٣٦	٢٩	%٠,٩٢	١٩
التربية بالأفلاج	%٠,٦٨	١٧٢	%٠,٠٠	٠	%٨,٤٤	١٧٢
العلوم الطبية التطبيقية بوادي الدواسر	%٠,٤٥	١١٥	%٠,٤٠	٣٢	%٠,٣٩	٨
المجتمع بالأفلاج	%٠,١٨	٤٥	%٠,٦٤	٥١	%٠,٢٩	٦
كلية المجتمع بالأفلاج فرع وادي الدواسر	%٠,١٦	٤٠	%٠,٤٨	٢٨	%٠,١٠	٢
الإجمالي	%١٠٠	٢٥٤٣٥	%١٠٠	٧٩٦٩	%١٠٠	٢٠٣٧

مؤشر إحصائي لأعداد الطلاب حسب الحالة والكلية-أ

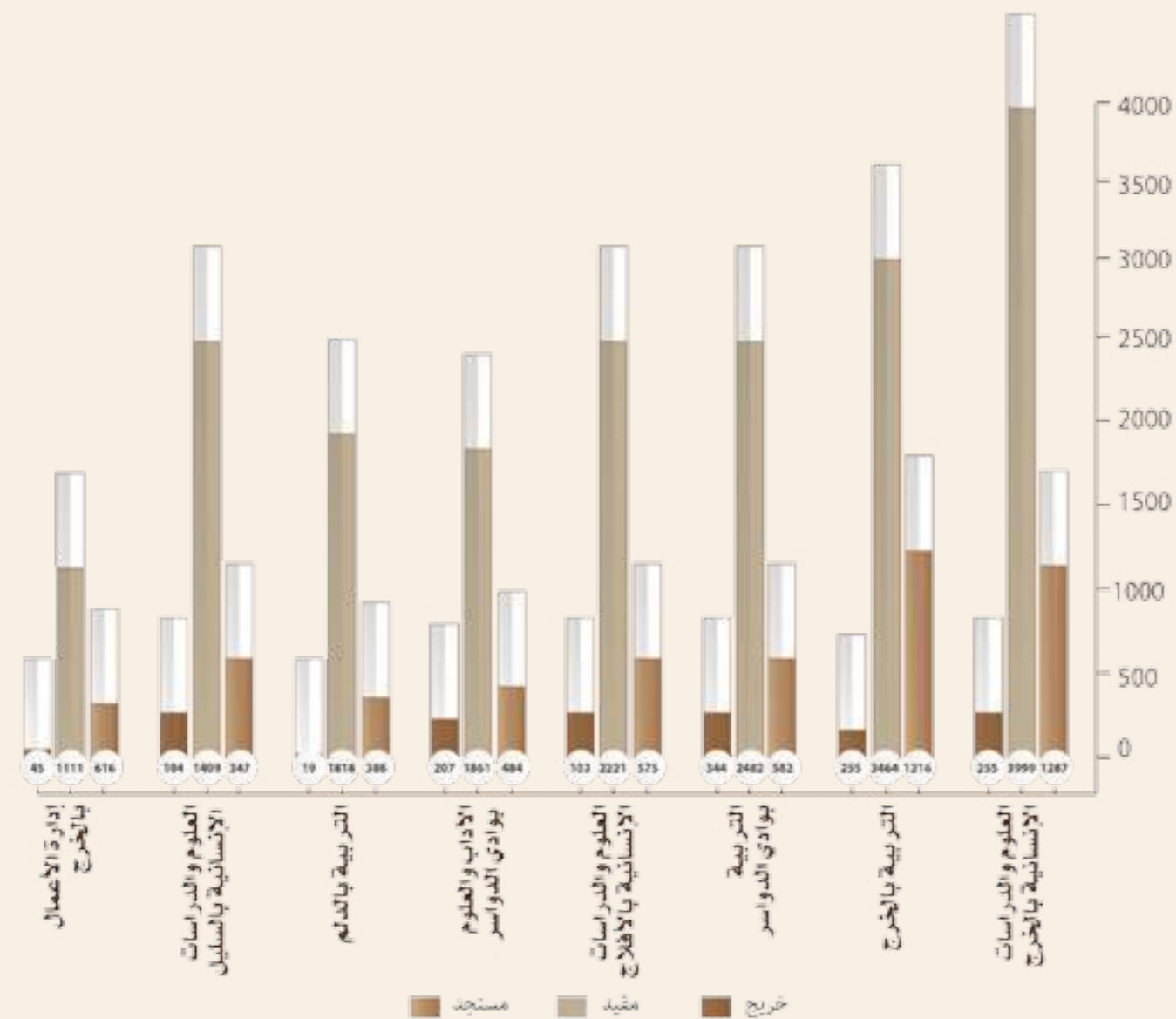

يتبع مؤشر إحصائي لأعداد الطلاب حسب الحالة والكلية - ج

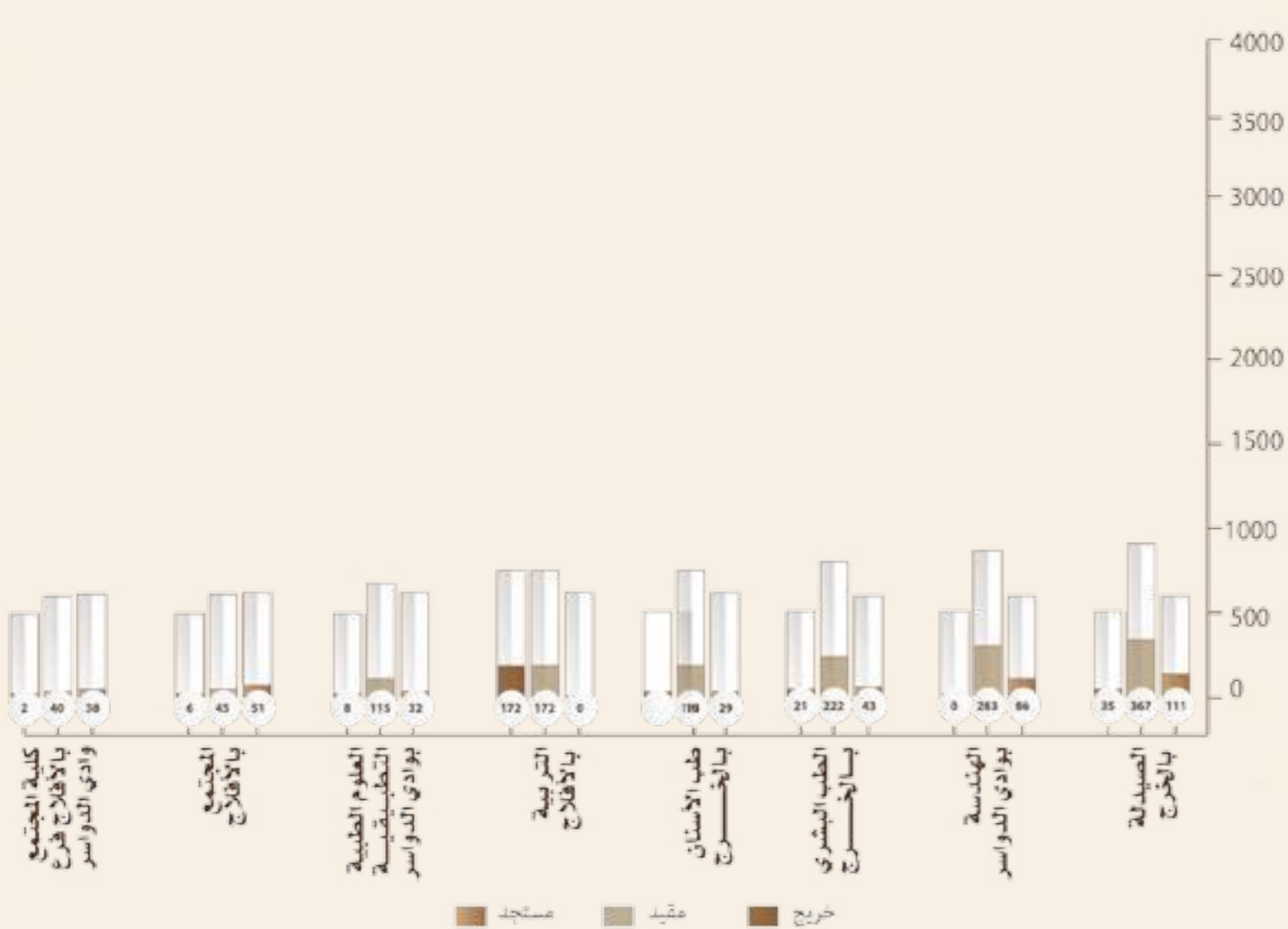

يتبع مؤشر إحصائي لأعداد الطلاب حسب الحالة والكلية - ب

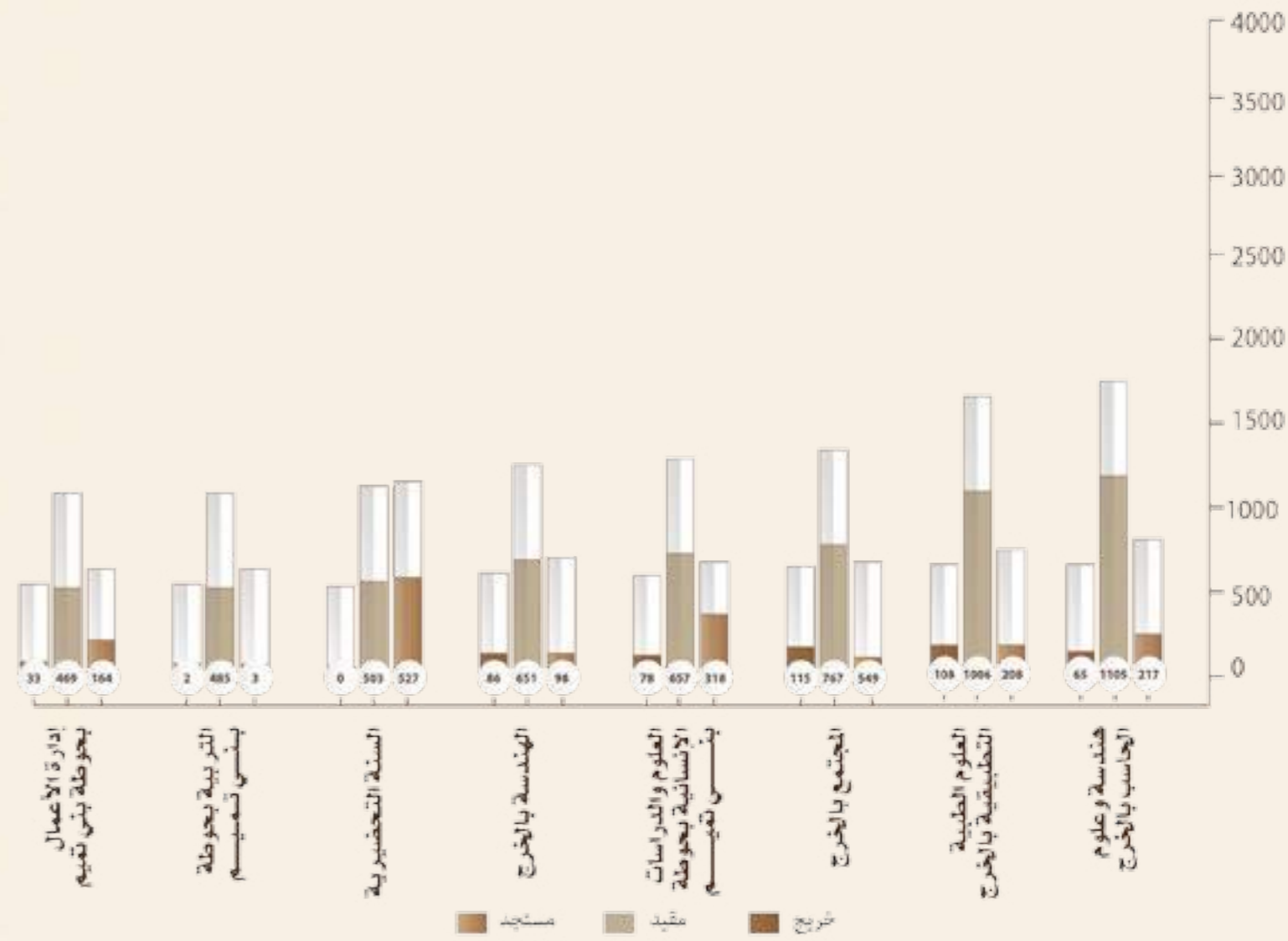

٤/٢/١- أعداد ونسب الطلاب حسب الحالة والجنس:

المجموع	الجنس				حالات الطلبة
	أنثى		ذكر		
	العدد	النسبة	العدد	النسبة	
٧٩٦٩	٥٠,٩٧%	٤٠٦٢	٤٩,٠٣%	٢٩٠٧	مستجدون
٢٥٤٣٥	٥٨,٢٠%	١٤٨٠٤	٤١,٨٠%	١٠٦٣١	مقيدون
٢٠٣٧	٥٣,٦١%	١٠٩٢	٤٦,٣٩%	٩٤٥	خريجون

٣/٢/١- أعداد ونسب الطلاب حسب الحالة والجنسية:

المجموع	الجنسية				حالات الطلبة
	غير سعودي		سعودي		
	العدد	النسبة	العدد	النسبة	
٧٩٦٩	١,٦%	١٣٧	٩٨,٤٠%	٧٨٤٢	مستجدون
٢٥٤٣٥	١,٨٧%	٤٧٥	٩٨,١٣%	٢٤٩٦٠	مقيدون
٢٠٣٧	١,١٣%	٢٣	٩٨,٨٧%	٢٠١٤	خريجون

مؤشر إحصائي لأعداد ونسب الطلاب حسب الحالة والجنس

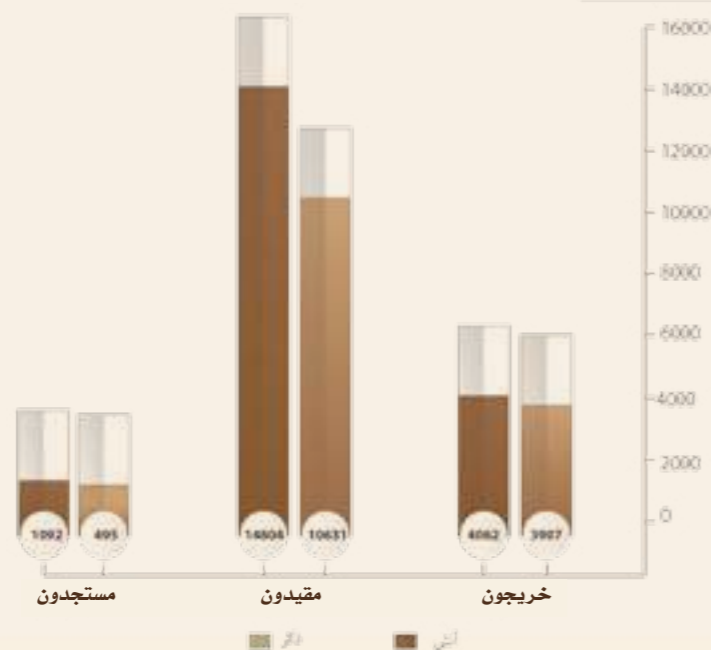

مؤشر إحصائي لأعداد ونسب الطلاب حسب الحالة والجنسية

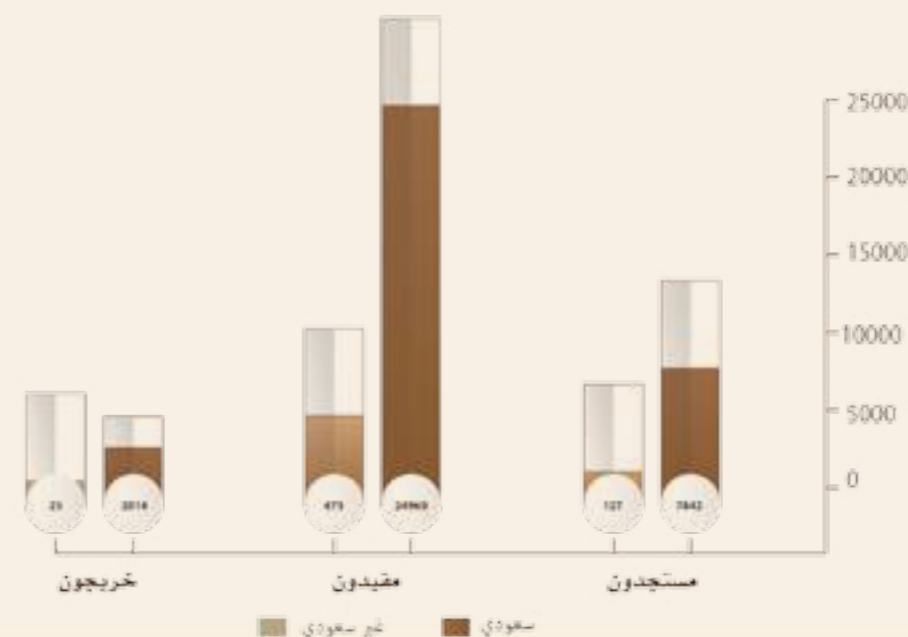

٦/٢/١ - أعداد ونسب الخريجين حسب القسم والكلية والجنس:

النسبة	عدد الخريجين			القسم	الكلية
	المجموع	طالبات	طلاب		
٢,٩٥%	٦٠	١٨	٤٢	رياضيات	العلوم والدراسات الإنسانية بالخرج
١,٧٢%	٢٥	٨	٢٧	فيزياء	
٣,٥٢%	٧٢	٠	٧٢	القانون	
٤,٣٢%	٨٨	٥٨	٣٠	اللغة الإنجليزية	
٠,٠٠%	٠	٠	٠	الأحياء	
٠,٠٠%	٠	٠	٠	الاقتصاد المنزلي	
٠,٠٠%	٠	٠	٠	الحاسب الآلي	
٠,٣٩%	٨	٠	٨	علوم الحاسب	
١,٦٧%	٣٤	٠	٣٤	نظم المعلومات	
١,١٣%	٢٣	٠	٢٣	هندسة الحاسب	
١,٠٨%	٢٢	٠	٢٢	الهندسة الميكانيكية	الهندسة بالخرج
١,٥٢%	٣١	٠	٣١	الهندسة الكهربائية	
١,٦٢%	٣٣	٠	٣٣	الهندسة المدنية	
٠,٢٠%	٤	٠	٤	مالية الشركات	إدارة الأعمال بالخرج
٠,٤٤%	٩	٠	٩	إدارة الموارد البشرية	

٥/٢/١ - تطور عدد الطلاب خلال الخمس سنوات الأخيرة حسب مرحلة الدراسة:

معدل التغير	الإجمالي	شهادات أخرى (التحضيرية)	كليات المجتمع	البكالوريوس	دكتوراه - زمالة - ماجستير - دبلوم عالي - دون الجامعي - المتوسطة والثانوية - دبلوم دون الجامعي	العام الجامعي
—	٧٢٥٧	٢٦	٦٠٥	٦٦٢٦	٠	١٤٣١-١٤٣٠ هـ
٨٣,٥١%	١٣٣١٧	٤٦	٧٢٥	١٢٥٢٦	٠	١٤٣٢-١٤٣١ هـ
٤١,٥٠%	١٨٨٤٣	٣٢٥	٦٩٤	١٧٨٢٤	٠	١٤٣٣-١٤٣٢ هـ
٣٦,٠٧%	٢٣٧٥٦	٣٦٣	٦٨٤	٢٢٧٠٩	٠	١٤٣٤-١٤٣٣ هـ
٧,٠٧%	٢٥٤٢٥	٥٠٣	٨٥٢	٢٤٠٨٠	٠	١٤٣٥-١٤٣٤ هـ

مؤشر إحصائي لتطور عدد الطلاب خلال الخمس سنوات الأخيرة حسب مرحلة الدراسة

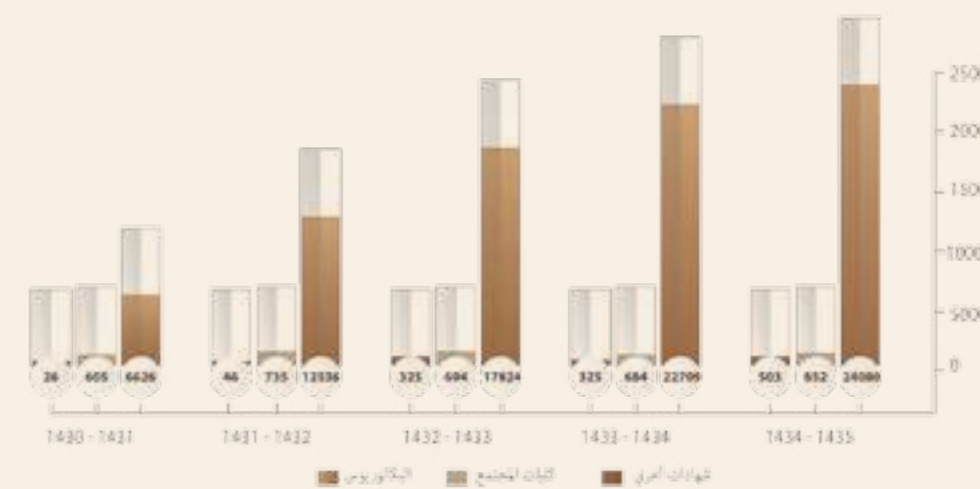

يتبع ٦/٢/١- أعداد ونسب الخريجين حسب القسم والكلية والجنس:

النسبة	عدد الخريجين			القسم	الكلية	
	المجموع	طالبات	طلاب			
٠,٧٩%	١٦	١٦	٠	الكيمياء	التربية بالأفلاج	
٣,٩٨%	٨١	٨١	٠	اللغة العربية		
٠,٢٩%	٦	٠	٦	إدارة المبيعات	المجتمع بالأفلاج	
٠,٠٠%	٠	٠	٠	الأجهزة الطبية		
٠,٠٠%	٠	٠	٠	علوم الحاسب		
٠,١٠%	٢	٠	٢	الإدارة المالية	المجتمع بالأفلاج فرع وادي الدوaser	
٠,٠٠%	٠	٠	٠	الحاسب الآلي		
٠,٢٥%	٥	٥	٠	القرآن الكريم والدراسات الإسلامية		
٠,٠٠%	٠	٠	٠	رياضيات		
٠,٠٥%	١	١	٠	الاقتصاد المنزلي		
٠,١٠%	٢	٢	٠	العلوم الاجتماعية		
٠,٤٩%	١٠	١٠	٠	اللغة العربية		
٠,٠٥%	١	١	٠	العلوم		
٠,٧٩%	١٦	١٦	٠	اللغة العربية		التربية بالخرج
٠,٥٩%	١٢	١٢	٠	التاريخ والحضارة		

يتبع ٦/٢/١- أعداد ونسب الخريجين حسب القسم والكلية والجنس:

النسبة	عدد الخريجين			القسم	الكلية	
	المجموع	طالبات	طلاب			
٠,٤٩%	١٠	٠	١٠	نظم المعلومات الإدارية	إدارة الأعمال بالخرج	
١,٠٨%	٢٢	٠	٢٢	المحاسبة		
١,١٣%	٢٣	١	٢٢	رياضيات	العلوم والدراسات الإنسانية بالأفلاج	
٢,٢١%	٤٥	١٩	٢٦	اللغة الإنجليزية		
٠,٨٨%	١٨	٠	١٨	الإدارة المالية		
٠,٠٠%	٠	٠	٠	الاقتصاد المنزلي		
٠,١٥%	٣	٣	٠	الدراسات الإسلامية		
٠,١٥%	٣	٣	٠	الفيزياء		
٠,١٥%	٣	٣	٠	الكيمياء		
٠,٣٩%	٨	٨	٠	اللغة العربية		
١,٠٣%	٢١	٢١	٠	الاقتصاد المنزلي		التربية بالأفلاج
٢,٠٦%	٤٢	٤٢	٠	الدراسات الإسلامية		
٠,٠٠%	٠	٠	٠	اللغة الإنجليزية		
٠,٣٤%	٧	٧	٠	الرياضيات		
٠,٢٥%	٥	٥	٠	الفيزياء		

يتبع ٦/٢/١- أعداد ونسب الخريجين حسب القسم والكلية والجنس:

النسبة	عدد الخريجين			القسم	الكلية
	المجموع	طالبات	طلاب		
٣,٥٢%	٧٢	٠	٧٢	اللغة العربية	التربية بوادي الدواسر
١,٠٨%	٢٢	٠	٢٢	علم الأحياء	
١,٣٣%	٢٧	٢١	٦	صعوبات التعلم	
٠,٣٤%	٧	٠	٧	التربية الفكرية	
١,١٣%	٢٢	٢٢	٠	التربية الفكرية	
١,٨٢%	٣٧	٣٧	٠	رياض الأطفال	
١,٤٢%	٢٩	٢٢	٧	علوم المختبرات الطبية	العلوم الطبية التطبيقية بالخرج
٠,٣٩%	٨	٠	٨	التصوير المقطعي	العلوم الطبية التطبيقية بالخرج
٢,٢١%	٤٥	٢٩	١٦	العلاج الطبيعي	
٠,٢٩%	٦	٠	٦	تقنية الأجهزة الطبية الحيوية	
٠,٩٨%	٢٠	٢٠	—	علوم التمريض	
١,٦٧%	٣٤	١٢	٢٢	الرياضيات	العلوم والآداب بوادي الدواسر
٤,٦١%	٩٤	٤١	٥٣	اللغة الإنجليزية	
٠,٨٨%	١٨	٠	١٨	اللغة العربية	
٢,٩٩%	٦١	٤٥	١٦	علوم الحاسب	

يتبع ٦/٢/١- أعداد ونسب الخريجين حسب القسم والكلية والجنس:

النسبة	عدد الخريجين			القسم	الكلية
	المجموع	طالبات	طلاب		
١,١٣%	٢٢	٢٢	٠	الدراسات الإسلامية	التربية بالخرج
١,١٣%	٢٢	٢٢	٠	اللغة الإنجليزية	
٥,٢٠%	١٠٦	٥٥	٥١	صعوبات التعلم	
١,٤٧%	٣٠	٣٠	٠	التربية الفكرية	
٠,٧٤%	١٥	١٥	٠	الدراسات الإسلامية	العلوم والدراسات الإنسانية بحوطة بني تميم
٠,٩٣%	١٩	١٩	٠	اللغة العربية	
٠,١٠%	٢	٢	٠	الرياضيات	العلوم والدراسات الإنسانية بحوطة بني تميم
٠,١٥%	٣	٣	٠	الاقتصاد المنزلي	
٠,١٠%	٢	٢	٠	الكيمياء	
١,٨٢%	٣٧	٣٧	٠	اللغة الإنجليزية	
١,٥٧%	٣٢	٣٢	٠	التاريخ والحضارة	التربية بوادي الدواسر
٤,٨٦%	٩٩	٩٩	٠	الدراسات الإسلامية	
١,٢٣%	٢٥	٢٥	٠	الاقتصاد المنزلي	
٠,٠٠%	٠	٠	٠	رياضيات	
٠,٠٠%	٠	٠	٠	اللغة الإنجليزية	

يتبع ٦/٢/١- أعداد ونسب الخريجين حسب القسم والكلية والجنس:

النسبة	عدد الخريجين			القسم	الكلية
	المجموع	طالبات	طلاب		
٪١,٧٢	٢٥	٠	٢٥	العلوم الصيدلانية	الصيدلة بمحافظة الخرج
٪١,٠٣	٢١	٠	٢١	طب وجراحة	الطب بمحافظة الخرج - بنين
٪٠,٩٣	١٩	٠	١٩	طب أسنان عام	طب الأسنان بالخرج - بنين
٪٠,٣٩	٨	٠	٨	علوم التمريض	العلوم الطبية التطبيقية بوادي الدواسر
٪١٠٠,٠٠	٢٠٣٧	١٠٢٠	١٠١٧	المجموع	

٧/٢/١- أعداد الطلاب الذين تم طي قيدهم أو اعتذروا من الجامعة خلال العام الدراسي (١٤٣٥-١٤٣٤) هـ:

المجموع	الطلاب المعتذرين				المجموع	الطلاب الذين تم طي قيدهم			
	غير سعودي		سعودي			غير سعودي		سعودي	
	أنثى	ذكر	أنثى	ذكر		أنثى	ذكر	أنثى	ذكر
٢٤٠٥	١٤	٢٤	٩٢٧	١٤٣٠	٢٢٦	٤	٠	٤١	١٨١

يتبع ٦/٢/١- أعداد ونسب الخريجين حسب القسم والكلية والجنس:

النسبة	عدد الخريجين			القسم	الكلية
	المجموع	طالبات	طلاب		
٪١,٨٢	٣٧	٠	٣٧	الشبكات والإنترنت	المجتمع بالخرج - بنين
٪٠,٦٩	١٤	٠	١٤	المحاسبة	
٪١,٤٢	٢٩	٠	٢٩	اللغة الإنجليزية	
٪١,٣٧	٢٨	٠	٢٨	إدارة مكتبية وسكرتارية	
٪٠,٣٤	٧	٠	٧	برمجة علوم الحاسب	
٪٠,٠٠	٠	٠	٠	الدراسات الإسلامية	العلوم والدراسات الإنسانية بالسليل
٪٠,٣٤	٧	٧	٠	الرياضيات	
٪٠,٢٥	٥	٠	٥	الإدارة	
٪١,٥٧	٣٢	١٨	١٤	اللغة الإنجليزية	العلوم والدراسات الإنسانية بالسليل
٪٠,٢٠	٤	٠	٤	اللغة العربية	
٪٢,٧٥	٥٦	٢٨	١٨	الحاسب الآلي	
٪٠,١٠	٢	٢	٠	القرآن الكريم والدراسات الإسلامية	التربية بحوطة بني تميم
٪٠,٥٩	١٢	٠	١٢	المحاسبة	إدارة الأعمال بحوطة بني تميم - بنين
٪١,٠٣	٢١	٠	٢١	نظم المعلومات الإدارية	

الفصل الثاني

الأنشطة والخدمات الطلابية
لعام 1434/1435 هـ



يوضح هذا الفصل جميع الأنشطة والخدمات التي قدمت للطلاب والطالبات خلال عام التقرير.

١/٢- الأنشطة الطلابية

يبين جميع الأنشطة التي قدمتها الجامعة للطلاب خلال العام الجامعي ١٤٣٤هـ / ١٤٣٥هـ والتي يتم تنفيذها من خلال عمادة شؤون الطلاب وتشمل:

١/١/٢ النشاط الثقافي:

النشاط	الجهة المنفذة	المستفيدون
مسابقة القرآن الكريم وتجويده	عمادة شؤون الطلاب	١٢٠ طالب وطالبة
محاضرة بعنوان: المصطلحات الشائعة الاستخدام في الحياة العامة باللغة الإنجليزية بتاريخ ١٤٣٤/١٢/٢٣هـ	كلية المجتمع بالخرج الدكتور /طلحة الشراذقة قسم اللغة الإنجليزية	طلاب الكلية
ورشة عمل بعنوان: معاضد المخدرات بتاريخ ١٤٣٤/١٢/٢٩هـ	كلية المجتمع بالخرج بالتعاون مع إدارة مكافحة المخدرات ومستوصف الفيصلية	طلاب ومنسوبي الكلية
محاضرة بعنوان: التشفير وأمن المعلومات بتاريخ ١٤٣٥/١/١٠هـ	كلية المجتمع بالخرج الدكتور /أشرف علي أبو زيد قسم الحاسب الآلي	طلاب ومنسوبي الكلية
محاضرة بعنوان: حدد هدفك بتاريخ ١٤٣٥/١/١٦هـ	كلية المجتمع بالخرج بالتعاون مع سعادة الدكتور فهد بن علي الهندس مستشار وكيل الجامعة للتطوير والجودة	طلاب ومنسوبي الكلية
محاضرة بعنوان: مشاريع ريادة الأعمال بتاريخ ١٤٣٥/١/٢٢هـ	كلية المجتمع بالخرج بالتعاون مع أ/محمد أبو قليبين مستشار التدريب بمركز خدمة المجتمع بالجامعة	طلاب ومنسوبي الكلية
محاضرة بعنوان: الأخطاء اللغوية الشائعة بتاريخ ١٤٣٥/٤/١٣هـ	كلية المجتمع بالخرج الدكتور /ناصر بن راشد الشيحان -قسم إدارة الأعمال	طلاب ومنسوبي الكلية
محاضرة بعنوان: المهمة العالية وأثرها الإيجابي في تحقيق الأهداف بتاريخ ١٤٣٥/٤/٢٦هـ	كلية المجتمع بالخرج سعادة عميد الكلية الدكتور /سعيد بن نزال العنزي	طلاب ومنسوبي الكلية
محاضرة بعنوان: ريادة الأعمال وبرامجها بتاريخ ١٤٣٥/٦/١٦هـ	كلية المجتمع بالخرج بالتعاون مع مركز ريادة الأعمال بالخرج سعادة المهندس /سامي بن علي المكاوني	طلاب ومنسوبي الكلية
محاضرة بعنوان: سوق العمل والفرص الوظيفية بتاريخ ١٤٣٥/٦/٢١هـ	كلية المجتمع بالخرج بالتعاون مع الغرفة التجارية ومكتب العمل بالخرج	طلاب ومنسوبي الكلية
محاضرة بعنوان: أدوات التواصل الاجتماعي المزاي والمخاطر بتاريخ ١٤٣٥/٦/٢٩هـ	كلية المجتمع بالخرج الدكتور / محمد نعيم قسم الحاسب الآلي	طلاب ومنسوبي الكلية

يتبع ١/١/٢ النشاط الثقافي

النشاط	الجهة المنفذة	المستفيدون
ورشة عمل بعنوان: «SMART –Goal Setting»	كلية إدارة الأعمال	طلاب
ورشة عمل بعنوان: «كتابة السيرة الذاتية»	كلية إدارة الأعمال	طلاب
ورشة عمل بعنوان: «اجتياز المقابلة الشخصية»	كلية إدارة الأعمال	طلاب
ورشة عمل بعنوان: «تطوير الذات»	كلية إدارة الأعمال	طلاب
محاضرة تثقيفية بعنوان: «كورونا، الاسباب والعلاج»	كلية إدارة الأعمال	أعضاء هيئة تدريس وموظفين وطلاب
ورشة عمل بعنوان: «التعامل مع ضغوط الاختبارات»	كلية إدارة الأعمال	طلاب
دورة التهيئة للدراسة والحياة الجامعية	عمادة شؤون الطلاب /شطر الطالبات	طالبات
ورشة عمل بعنوان «سر مهرة»	عمادة شؤون الطلاب /شطر الطالبات	طالبات
التربية الزوجية والسعادة الأسرية	عمادة شؤون الطلاب /شطر الطالبات	طالبات
ندوة بعنوان «سرطان الثدي»	عمادة شؤون الطلاب /شطر الطالبات	طالبات
ورشة عمل بعنوان «الأعمال المصرفية»	عمادة شؤون الطلاب /شطر الطالبات	طالبات

١/٢/١/٢ - النشاط الداخلي:

اسم البرنامج	فترة الانعقاد	المستفيدون	المكان
كأس معالي مدير الجامعة لكرة القدم	١١/١٨-١٢/٢٥/١٤٣٤هـ	طالب	مجمع اسباير الرياضي بالخرج والأفلاج ووادي الدواسر
بطولة الجامعة الأولى لكرة الطائرة	١-٥/٦/١٤٣٥هـ	طالب	صالة ثانوية ابن النخيس الرياضية
بطولة الجامعة الثالثة لخماسي كرة القدم للطلاب	٢٠-٦/٧/١٤٣٥هـ	طالب	صالة ثانوية الهياثم الرياضية
بطولة الجامعة الثالثة لخماسي كرة القدم للموظفين	٢٠-٦/٧/١٤٣٥هـ	موظف	صالة ثانوية الهياثم الرياضية

٢/٢/١/٢ - المشاركات الخارجية:

اسم البرنامج	فترة الانعقاد	المستفيدون	المكان
بطولة الاتحاد الرياضي للجامعات السعودية لكرة القدم	١/٢٥-٦/١٥/١٤٣٥هـ	الطلاب	مناطق المملكة
بطولة الاتحاد الرياضي للجامعات السعودية للفروسية	١٢-١٣/١١/١٤٣٥هـ	الطلاب	جامعة الملك عبد العزيز
بطولة الاتحاد الرياضي للجامعات السعودية لكرة الطاولة	٢٦-٢٩/١١/١٤٣٤هـ	الطلاب	جامعة الحدود الشمالية
بطولة الاتحاد الرياضي للجامعات السعودية لاختراق الضاحية	٢١/١١/١٤٣٤هـ	الطلاب	جامعة شقراء
بطولة الاتحاد الرياضي للجامعات السعودية للكراتيه	٤-١/٦/١٤٣٥هـ	الطلاب	جامعة الطائف

١. النشاط الاجتماعي:

الأندية الطلابية

اسم البرنامج	فترة الانعقاد	المستفيدون	المكان
أسبوع الابتكارات	١١/١٨-١٤٣٤هـ	الطلاب	كلية العلوم والدراسات الإنسانية بالخرج
الوطن يجتمعنا	٢٣/١١/١٤٣٥هـ	الطلاب	مسرح الجامعة
معسكر اليوم الوطني بالباحة	٢٣/١١/١٤٣٤هـ	الطلاب	الباحة
المخيم الربيعي الأول	٢٠/٤/١٤٣٥هـ	الطلاب	الدلم
المشاركة في تدشين حملة وطننا أمانة	٩/٥/١٤٣٥هـ	مجتمع الخرج	مقر الاحتفالات بالخرج
المشاركة في تخريج الدفعة الخامسة من طلاب الجامعة	٢٢/٦/١٤٣٥هـ	الطلاب الخريجين	مسرح الجامعة
حفل ختام الأنشطة الطلابية	١٣/٧/١٤٣٥هـ	طلاب الجامعة ومنسوبيها	مسرح الجامعة
المشاركة في معرض وطننا أمانة	٦/٨/١٤٣٥هـ	مجتمع الخرج	برج الخرج
فعاليات صيف الخرج	١٩/٨/١٤٣٥هـ	مجتمع الخرج	مسرح برج الخرج
لقاء ترحيبي بالطالبات المستجدات	٦/٤/١٤٣٥هـ	الطالبات	قاعة الأنشطة في مقر الطالبات
لقاء مفتوح مع الطالبات	٥/٥/١٤٣٥هـ	الطالبات	قاعة الأنشطة في مقر الطالبات
البحث العلمي	الفصل الدراسي الثاني	الطالبات	قاعة الأنشطة في مقر الطالبات
لوحه الأمنيات	٥/٤/١٤٣٥هـ	الطالبات	الساحة العامة في مقر الطالبات

يتبع الأندية الطلابية

اسم البرنامج	فترة الانعقاد	المستفيدون	المكان
بسمات	١٤٣٥/٦/٢ هـ	الطالبات	قاعة الأنشطة في مقر الطالبات
الكيمياء في حياتنا	١٤٣٥/٥/٤ هـ	الطالبات	الساحة العامة في مقر الطالبات
سيكو دراما	١٤٣٥/٥/٥ هـ	الطالبات	قاعة الأنشطة في مقر الطالبات
الثقة بالنفس	١٤٣٥/٦/٣ هـ	الطالبات	قاعة الأنشطة في مقر الطالبات
لون حياتك	١٤٣٥/٦/٢١ هـ	الطالبات	الساحة العامة في مقر الطالبات
حملة بعنوان « العنف ضد الأطفال »	١٤٣٥/٥/٥ هـ	الطالبات	الساحة العامة في مقر الطالبات
حملة بعنوان « ابتسامه بيضاء »	١٤٣٥/٦/٢٣ هـ	الطالبات	المدرسة الابتدائية الرابعة والثالثة بالخرج
حملة بعنوان « فتاتك طعامي »	١٤٣٥/٥/١٢ هـ	الطالبات	كلية التربية بالدلم
حملة بعنوان « ابتسامه سعيدة »	١٤٣٥/٦/٢١ هـ	الطالبات	مدرسة الموسوعة الأهلية
سوق عكاظ	١٤٣٥/٦/٢٨ هـ	الطالبات	كلية التربية بالدلم
حملة بعنوان « فينا الخير لأرض الخير »	١٤٣٥/٦/٢٨ هـ	الطالبات	كلية التربية بالدلم

يتبع الأندية الطلابية

اسم البرنامج	فترة الانعقاد	المستفيدون	المكان
معرض لوحات الرياضيات	١٤٣٥/٦/١٢ هـ	الطالبات	قاعة الأنشطة في مقر الطالبات
دورة اللغة الانجليزية	١٤٣٥/٦/١٦ هـ ١٤٣٥/٦/١٧ هـ ١٤٣٥/٦/٢٢ هـ	الطالبات	قاعة الأنشطة في مقر الطالبات
مجلة اللغة الإنجليزية	١٤٣٥/٦/٢٢ هـ	الطالبات	الساحة العامة في مقر الطالبات
نموذج مطعم نسائي باللغة الانجليزية	١٤٣٥/٦/٢٢ هـ	الطالبات	الساحة العامة في مقر الطالبات
حملة بعنوان « العنف الأسري »	١٤٣٥/٥/١١ هـ	الطالبات	الساحة العامة في مقر الطالبات
محاضرة تعالي بنا نؤمن ساعة	١٤٣٥/٦/٦ هـ	الطالبات	قاعة الأنشطة في مقر الطالبات
حملة مساعدة الأسر الفقيرة	١٤٣٥/٦/١٧ هـ	الطالبات	الساحة العامة في مقر الطالبات
نشاط بعنوان سواعد العطاء	١٤٣٥/٦/١٧ هـ	الطالبات	الساحة العامة في مقر الطالبات
ورشة عمل بعنوان « استخدام الجبال في معلقات فنية »	١٤٣٥/٦/١٤ هـ	الطالبات	قاعة الأنشطة في مقر الطالبات
معرض الاقتصاد المنزلي	١٤٣٥/٧/٧ هـ	الطالبات	كلية التربية بالدلم

المجالس الطلابية:

اسم البرنامج	فترة الانعقاد	المستفيدون	المكان
اجتماع المجالس الطلابية الأول	٢٨ / ١٢ / ١٤٣٤هـ	٥٤ طالب	وادي الدواسر
اجتماع المجالس الطلابية الثاني	٢٤ / ٦ / ١٤٣٥هـ	٥٤ طالب	الخرج

مجلس الطالبات:

اسم البرنامج	فترة الانعقاد	المستفيدون	المكان
ملتقى الجودة بالجامعة	٤ / ٥ / ١٤٣٥هـ	٧ طالبات	الخرج
زيارة معرض الكتاب الدولي بالرياض	١١ / ٥ / ١٤٣٥هـ	٣٠ طالبة	الخرج
حضور حملة تدشين «وطننا أمانة»	١٩ / ٥ / ١٤٣٥هـ	١٢ طالبة	الخرج
زيارة جمعية إنسان	١٠ / ٦ / ١٤٣٥هـ	٢٣ طالبة	الخرج

٢. النشاط الفني:

النشاط	الجهة المنفذة	المستفيدون
مسرحية المكرونة	عمادة شؤون الطلاب نادي المسرح والإنشاد	٣٠٠ ما بين مشارك وحاضر للمسرحية
أوبريت موطن الأمن	عمادة شؤون الطلاب نادي المسرح والإنشاد	٣٥٠ ما بين طالب مشارك وحاضر للأوبريت
المشاركة بالمسرحية (المكرونة) في فعاليات صيف الخرج	عمادة شؤون الطلاب نادي المسرح والإنشاد	٣٠٠٠ من أهالي الخرج
أمسية إنشادية (الوطن يجمعنا)	عمادة شؤون الطلاب نادي المسرح والإنشاد	٣٥٠

يتبع النشاط الفني:

النشاط	الجهة المنفذة	المستفيدون
معرض اللوحات الفنية المميزة	عمادة شؤون الطلاب / شطر الطالبات	طلاب وأعضاء هيئة تدريس

٣. الجوائز:

النشاط	الجهة المنفذة	المستفيدون
المعسكر الإعدادي للحج ١٤٣٤هـ	نادي الجوائز في عمادة شؤون الطلاب	٦٢ طالبا
المشاركة في جوائز الحج ١٤٣٤هـ	نادي الجوائز في عمادة شؤون الطلاب	٦٢ طالبا
المخيم الربيعي الأول	نادي الجوائز في عمادة شؤون الطلاب	٥٧ طالبا
معسكر اليوم الوطني بالباحة	نادي الجوائز في عمادة شؤون الطلاب	١٠ طلاب

٢/٢ الخدمات الطلابية

١/٢/٢ صندوق الطلاب

يعد صندوق الطلاب إدارة مالية وإدارية مستقلة ترتبط مباشرة بمعالي مدير الجامعة من خلال مجلس إدارة الصندوق الذي يرأسه عميد شؤون الطلاب في الجامعة، حيث يكون لصندوق الطلاب ميزانية مستقلة وحساب رئيسي في مؤسسة النقد العربي أو بأحد البنوك الوطنية تودع بها أرصدة وموارد الصندوق، كما يستقي صندوق الطلاب أنظمتها من اللائحة المنظمة لصناديق الطلبة بالمؤسسات التعليمية الصادرة بقرار مجلس التعليم رقم (١٤٢٣/٢٧/١٢) المتخذ في الجلسة (السابعة والعشرين) لمجلس التعليم المعقود بتاريخ ١١/٢/١٤٢٣هـ المتوج بموافقة خادم الحرمين الشريفين رئيس مجلس الوزراء رئيس مجلس التعليم بالتوجيه البرقي الكريم رقم ٧/ب/٤٥٨٨ وتاريخ ١١/٢٢/١٤٢٣ هـ، وتتم مراجعة حسابات الصندوق من قبل مراجع حسابات خارجي، ويقدم تقاريره إلى مجلس الإدارة تمهيدا لرفعها لمعالي مدير الجامعة، كما يخضع الصندوق لرقابة ديوان المراقبة العامة وفقا لصلاحيات الديوان المقررة بنظامه وفي إطار الأحكام الواردة بهذه اللائحة.

من الخدمات التي قدمها صندوق الطلاب:

١. السلف والإعانات.
٢. التشغيل الطلابي.
٣. دعم الأنشطة الطلابية.

الإيجاز:

البيان	عدد المستفيدين	إجمالي المبلغ
السلف	٢٠	٢١٧٠٠ ريال
الإعانات	٢٢٠	٣٢١٠٠٠٠ ريال
البرامج والأنشطة	طلاب الجامعة	١٩٤٢٨١٠ ريال
المجالس الطلابية	٢٩ مجلس	٥٨٠٠٠٠ ريال

عدد القرارات التي اصدرها مجلس صندوق الطلاب لهذا العام ٢٦٢ قرار

٢/٢/٢ تطوير الخدمات المقدمة للطلاب:

م	نوع الخدمة المقدمة	الجهات المستفيدة
١	تم تأمين طاولات بمقاعد خاصة للمطاعم والكافتريات بعدد ٢٢٠ طاولة تضم ١٢٨٠ مقعداً	<ul style="list-style-type: none"> كلية الهندسة وعلوم الحاسب بالخرج كلية التربية بالخرج كلية التربية بالدلم
٢	إنشاء ثلاث مطاعم متكاملة تقدم وجبة غداء	<ul style="list-style-type: none"> كلية العلوم والدراسات الإنسانية (الخرج) كلية الهندسة (الخرج) كلية العلوم الطبية التطبيقية.

٢/٢/٢ خدمات التوجيه والإرشاد

دورات وورش عمل وحدة التوجيه والإرشاد (طلاب / طالبات)

الفعالية	فترة الانعقاد	المكان	عدد المستفيدين
إقامة ورشة تدريبية بعنوان «الرجل تحرر منه واكسر قيده»	١٤٣٤/١٢/٢٩ هـ	كلية إدارة الأعمال بحوطة بني تميم	الحضور ٦٥ طالب
تنفيذ ورشة تدريبية بعنوان «كيفية الاستعداد للاختبارات»	١٤٣٥/١/٢ هـ	كلية إدارة الأعمال بالخرج	الحضور ٤٥ طالب
إقامة ورشة تدريبية بعنوان «الرجل تحرر منه واكسر قيده»	١٤٣٥/١/٣ هـ	كلية العلوم والدراسات الإنسانية بالأفلاج	الحضور ١٢٠ طالب
إقامة ورشة تدريبية بعنوان «الرجل تحرر منه واكسر قيده»	١٤٣٥/١/١٥ هـ	عمادة السنة التحضيرية	الحضور ٨٠ طالب
إقامة ورشة تدريبية بعنوان «الإرشاد الأكاديمي»	١٤٣٥/٦/٢١ هـ	عمادة السنة التحضيرية	الحضور ٣٠ عضو هيئة تدريس
إقامة ورشة تدريبية بعنوان «الإرشاد الأكاديمي»	١٤٣٥/٧/٢ هـ	كلية الآداب والعلوم في وادي الدواسر	الحضور ٧٥

٢/٢/٢ التغذية:

تشمل ما تقدمه العمادة من وجبات غذائية للطلاب والطالبات بالكليات الجامعية المختلفة ، وكذلك الخدمات الخاصة من تصوير وغيرها من خلال التوقيع مع مستثمرين لتوفير تلك الخدمات، كما تقوم إدارة التغذية بالإشراف والرقابة المستمرة على جميع خدمات التغذية المقدمة وأن تكون على مستوى صحي وغذائي عالي .

١/٢/٢ الخدمات للطلاب والمشغلين لها:

البيان	عدد المشغلين	الكليات المستفيدة	إجمالي العقود سنوياً
الكافتيريا	٦	٢٢	١,١٥٢,٠١٦ ريال
الكوفي شوب	٦	٢٢	٣٥٥,٥٠٠ ريال
مراكز التصوير	٢	٢٢	٢٠٠,٠٠٠ ريال

يتبع دورات وورش عمل وحدة التوجيه والإرشاد (طلاب)

الفعالية	فترة الانعقاد	المكان	المستفيدون
دراسة مسحية علاجية للطلاب المتعثرين دراسيا	بداية الفصل الدراسي الثاني للعام ١٤٣٤-١٤٣٥هـ	جميع الكليات في الجامعة	عدد الطلاب المتوقع استفادتهم ١١٠٧ طلاب
دراسة مشروع الخطة الشاملة للحد من تعاطي المخدرات والمؤثرات العقلية في مؤسسات التعليم العالي والرفع برؤية الجامعة حول الخطة لوزارة التعليم العالي.	١٤٣٤/١٠/٢١هـ	عمادة شؤون الطلاب	تشكيل فريق برئاسة عميد شؤون الطلاب وعضوية مساعد العميد للأنشطة ورئيس وحدة التوجيه والإرشاد للعمل على دراسة مشروع الخطة الشاملة للحد من تعاطي المخدرات والمؤثرات العقلية في مؤسسات التعليم العالي والرفع برؤية الجامعة حول الخطة لوزارة التعليم العالي.
اللجنة الوطنية لرعاية السجناء والمفرج عنهم وأسرهم (تراحم)	١٤٣٥/٤/١٧هـ	عمادة شؤون الطلاب	تشكيل فريق برئاسة عميد شؤون الطلاب وعضوية رئيس وحدة التوجيه والإرشاد للعمل على مراجعة توصيات اللجنة الوطنية (تراحم) ورفع الرؤى وإضافة بعض المقترحات لمهام وأدوار وزارة التعليم العالي.
دراسة الظواهر والسلوكيات الخاطئة لدى الشباب السعودي وانعكاساتها السلبية	١٤٣٥/٥/١٠هـ	عمادة شؤون الطلاب	تشكيل فريق برئاسة عميد شؤون الطلاب وعضوية رئيس وحدة التوجيه والإرشاد للعمل على مراجعة الدراسة المقدمة من رئاسة الاستخبارات العامة ورفع الرؤى حولها.
مبادرة تطوير برامج وخدمات الإرشاد الطلابي	١٤٣٥/٦/٢هـ	عمادة شؤون الطلاب	إعداد مبادرة لتطوير برامج وخدمات الإرشاد الطلابي والمشاركة في فريق الجامعة بخصوص إعداد وتنفيذ المبادرة. عدد الطلاب المتوقع استفادتهم كافة طلاب الجامعة بنين وبنات
عمل دراسة حالة	بداية العام الدراسي ١٤٣٤-١٤٣٥هـ	عمادة شؤون الطلاب	دراسة حالة لـ ١٨٠ طالبا
دورة التهيئة للدراسة والحياة الجامعية	١٤٣٥/٤/٦هـ	قاعة الأنشطة في مقر الطالبات	الحضور ١١٤ طالبة
لقاء الإرشاد الأكاديمي	١٤٣٤/٤/١٧هـ	قاعة الأنشطة في مقر الطالبات	الحضور ٣٤ طالبة
جلسة إرشادية ونفسية (إرشاد طالبات ممن يعانون من مشكلات سلوكية).	١٤٣٤ / ١٠/٢٠هـ	كلية العلوم والدراسات الإنسانية /الخرج	٤ طالبات
لقاء الطالبات المستجدات	١٤٣٤ / ١٠/٢٧هـ	كلية التربية /الخرج	٢٠٠ طالبة
لقاء الطالبات المستجدات	١٤٣٤ / ١٠/٢٨هـ	كلية العلوم والدراسات الإنسانية /الخرج	٢٨٥ طالبة

يتبع دورات وورش عمل وحدة التوجيه والإرشاد (طلاب)

الفعالية	فترة الانعقاد	المكان	المستفيدون
جلسة إرشادية ونفسية (إرشاد ٩ طالبات ممن يعانون من مشكلات سلوكية).	١٤٣٥ / ١١/٤هـ	كلية العلوم والدراسات الإنسانية /الخرج	(٩) تسع طالبات
تقديم محاضرة « الخجل الاجتماعي الزائد وتأثيره النفسي على الطالبات،	١٤٣٥ / ١١/١٠هـ	كلية العلوم والدراسات الإنسانية /الخرج	(٧٥) خمسة وسبعون طالبة
جلسة إرشادية	١٤٣٥ / ١١/١٢هـ	كلية العلوم والدراسات الإنسانية /الخرج	(٣٥) خمسة وثلاثون مشاركة
تقديم دورة تدريبية «طريقك نحو حياة جامعية رائعة»	١٤٣٥ / ١٢/٢٦-٢٤هـ	كلية التربية /الخرج	(٢٥) خمسة وثلاثون مشاركة
جلسات إرشادية	١٤٣٥ / ١٢/٢٩هـ	كلية العلوم والدراسات الإنسانية /الخرج	(٣٥) خمسة وثلاثون مشاركة
مبادرة تطوير برامج وخدمات الإرشاد الطلابي	١٤٣٥/٦/٢هـ	عمادة شؤون الطلاب	إعداد مبادرة لتطوير برامج وخدمات الإرشاد الطلابي والمشاركة في فريق الجامعة بخصوص إعداد وتنفيذ المبادرة. عدد الطلاب المتوقع استفادتهم كافة طلاب الجامعة بنين وبنات
عمل دراسة حالة	بداية العام الدراسي ١٤٣٤-١٤٣٥هـ	عمادة شؤون الطلاب	دراسة حالة لـ ١٨٠ طالبا
دورة التهيئة للدراسة والحياة الجامعية	١٤٣٥/٤/٦هـ	قاعة الأنشطة في مقر الطالبات	الحضور ١١٤ طالبة
لقاء الإرشاد الأكاديمي	١٤٣٤/٤/١٧هـ	قاعة الأنشطة في مقر الطالبات	الحضور ٣٤ طالبة
جلسة إرشادية ونفسية (إرشاد طالبات ممن يعانون من مشكلات سلوكية).	١٤٣٤ / ١٠/٢٠هـ	كلية العلوم والدراسات الإنسانية /الخرج	أربع طالبات
لقاء الطالبات المستجدات	١٤٣٤ / ١٠/٢٧هـ	كلية التربية /الخرج	(٢٠٠) مائتي طالبة
لقاء الطالبات المستجدات	١٤٣٤ / ١٠/٢٨هـ	كلية العلوم والدراسات الإنسانية /الخرج	(٢٨٥) مائة وخمسة وثمانون

يتبع دورات وورش عمل وحدة التوجيه والإرشاد (طلاب)

المستفيدون	المكان	فترة الانعقاد	الضعاية
(٩) تسع طالبات	كلية العلوم والدراسات الإنسانية / الخرج	١١/٤ / ١٤٢٤هـ	جلسة إرشادية ونفسية (إرشاد ٩ طالبات ممن يعانون من مشكلات سلوكية).
(٧٥) خمسة وسبعون طالبة	كلية العلوم والدراسات الإنسانية / الخرج	١١/١٠ / ١٤٢٤هـ	تقديم محاضرة «الجيل الاجتماعي الزائد وتأثيره النفسي على الطالبات»
(٧٥) خمسة وسبعون طالبة	كلية العلوم والدراسات الإنسانية / الخرج	١١/١٢ / ١٤٢٤هـ	جلسة إرشادية
(٤٥) مرشدة من مدارس الخرج والدلم	بالتعاون مع إدارة التربية والتعليم / محافظة الخرج	٢٨-٢٩ / ١ / ١٤٢٥هـ	تقديم دورة تدريبية «إجراءات دراسة الحالة»
(٦٠) ستون طالبة	عمادة شؤون الطلاب	على مدار الفصل الأول	إجراء دراسة حالة لعدد من طالبات الجامعة
(٤٥) طالبة	كلية إدارة الأعمال في محافظة الخرج	٤/٢٦ / ١٤٢٥هـ	دورة تدريبية "أسرار النجاح".
(٦٥) مشاركة	مسرح مبنى الهداية	٥/١٧ / ١٤٢٥هـ	دورة تدريبية "كيف تكونين مرشدة لزميلاتك...؟"
(٢٧) مشاركة	كلية التربية / الخرج	٦/٢٧ / ١٤٢٥هـ	دورة تدريبية "الجيل الزائد عند الفتيات... وكيفية علاجه".
(٣٠) مشاركة	كلية التربية الخرج	٦/٢٨ / ١٤٢٥هـ	دورة تدريبية "لا للقلق النفسي... وقلق الامتحان".
تسعة وعشرون مشاركة (٢٩)	مسرح مبنى الهداية الخرج	الأحد ٦/٦ / ١٤٢٥هـ	دورة تدريبية "أساسيات الإرشاد الطلابي"
تسعة وعشرون مشاركة (٢٩)	مسرح مبنى الهداية الخرج	الثلاثاء ٦/٨ / ١٤٢٥هـ	دورة تدريبية « دور الإرشاد الديني في حياة الطالبة الجامعية»

يتبع دورات وورش عمل وحدة التوجيه والإرشاد (طلاب)

المستفيدون	المكان	فترة الانعقاد	الضعاية
تسعة وعشرون مشاركة (٢٩)	مسرح مبنى الهداية الخرج	الخميس ٦/١٠ / ١٤٢٥هـ	دورة تدريبية « أفكار وبرامج لبناء وتعزيز الشخصية المتوازنة للطالبة»
تسعة وعشرون مشاركة (٢٩)	مسرح مبنى الهداية الخرج	الأحد ٦/١٢ / ١٤٢٥هـ	دورة تدريبية « كيف تستطلعين احتياجات الطالبات الإرشادية وتلبينها»
تسعة وعشرون مشاركة (٢٩)	مسرح مبنى الهداية الخرج	الخميس ٦/١٧ / ١٤٢٥هـ	دورة تدريبية « كيف تعززين الهوية الأنثوية للطالبة...؟»
تسعة وعشرون مشاركة (٢٩)	مسرح مبنى الهداية الخرج	الخميس ٧/٢ / ١٤٢٥هـ	دورة تدريبية « أدوات وأساليب إرشادية نفسية واجتماعية»
تسعة وعشرون مشاركة (٢٩)	مسرح مبنى الهداية الخرج	الأحد ٧/٥ / ١٤٢٥هـ	دورة تدريبية « الإرشاد الأكاديمي»
(٦٠) ستون طالبة	—	—	تطبيق برنامج إرشادي سلوكي لتطوير مهارات الاتصال لدى طالبات الجامعة

٤/٢/٢ خدمات أخرى

الخدمات

عدد المستفيدين	نوع الخدمة المقدمة
تخفيض ٢٢٦ تذكرة	تخفيض الخطوط السعودية
٢٠٨ داخلية ١٨ دولية	تذاكر السفر للطلبة خلال عام التقرير

الفصل الثالث

أعضاء هيئة التدريس
ومن في حكمهم



يتضمن هذا الفصل المعلومات المتعلقة بأعضاء هيئة التدريس ومن في حكمهم وهي كما يلي:

١/٣ - أعداد أعضاء هيئة التدريس ومن في حكمهم حسب الآتي:

١/١/٣ - حسب الكلية:

الكلية	الإجمالي	النسبة المئوية
العلوم والدراسات الإنسانية بالخرج	٢٢٧	١١,٧٦%
التربية بالخرج	٢٠٦	١٠,٦٧%
الأدب والعلوم بواحي الدواسر	١٥٢	٧,٩٢%
العلوم والدراسات الإنسانية بالأفلاج	١٢٨	٦,٦٢%
العلوم الطبية التطبيقية بالخرج	١١٩	٦,١٧%
العلوم والدراسات الإنسانية بالحوطة	١١٢	٥,٨٥%
الطب بالخرج	١٠٨	٥,٦٠%
الهندسة وعلوم الحاسب بالخرج	١٠٢	٥,٢٨%
التربية بالدم	٩٨	٥,٠٨%
التربية بواحي الدواسر	٩٥	٤,٩٢%
العلوم والدراسات الإنسانية بالسليل	٩٢	٤,٨٢%
الهندسة بالخرج	٨٤	٤,٢٥%
إدارة الأعمال بالخرج	٨١	٤,٢٠%
الصيدلة بالخرج	٨٠	٤,١٥%
طب الأسنان بالخرج	٦٨	٣,٥٢%
المجتمع بالخرج	٥٥	٢,٨٥%
إدارة الأعمال بالحوطة	٤٠	٢,٠٧%

١/١/٣ - حسب الكلية:

الكلية	الإجمالي	النسبة المئوية
السنة التحضيرية بالخرج	٢٦	١,٣٥%
العلوم الطبية التطبيقية بالوادي	٢٤	١,٢٤%
الهندسة بالوادي	٢٣	١,١٩%
المجتمع بالأفلاج	٧	٠,٣٦%
الإجمالي	١٩٢٠	١٠٠%

مؤشر إحصائي لأعداد أعضاء هيئة التدريس ومن في حكمهم الكلية

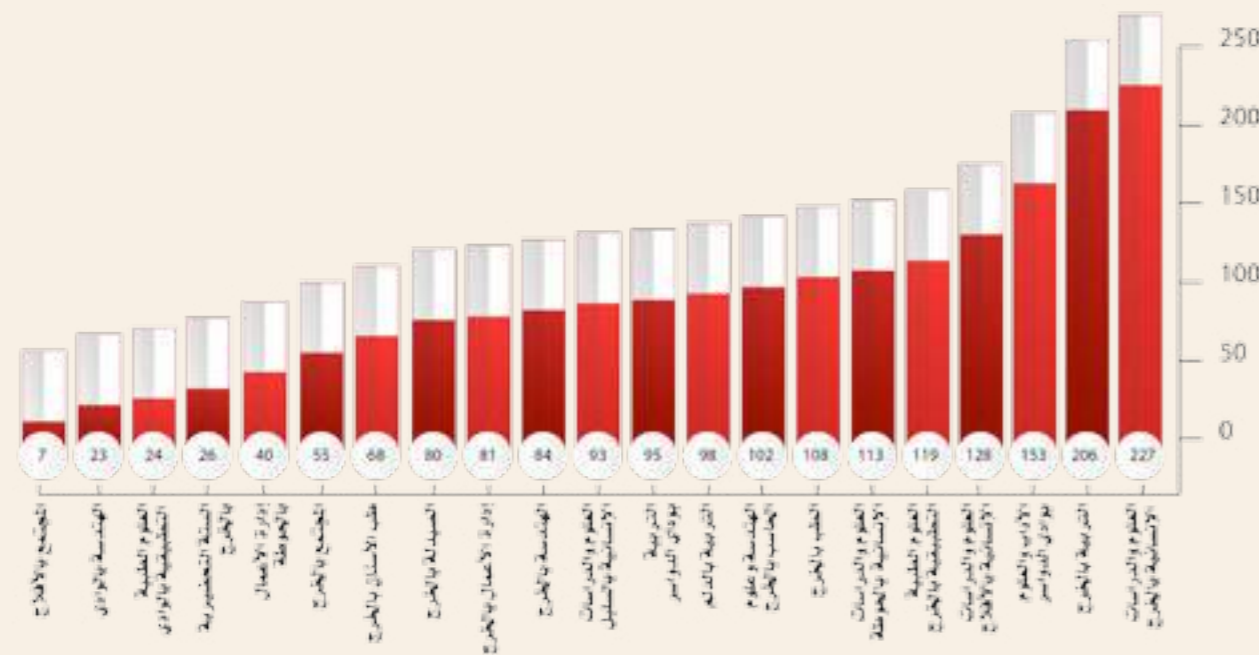

٢/١/٣- أعداد ونسب أعضاء هيئة التدريس حسب الجنسية والكلية:

المجموع	الجنسية						الكلية
	غير سعودي		سعودي				
	النسبة	العدد	النسبة	العدد	النسبة	العدد	
١١,٧٦%	٢٢٧	١٢,٦٣%	١٣٦	١٠,٦٧%	٩١	العلوم والدراسات الإنسانية بالخرج	
١٠,٦٧%	٢٠٦	٥,٩٤%	٦٤	١٦,٦٥%	١٤٢	التربية بالخرج	
٧,٩٣%	١٥٣	١٠,٨٦%	١١٧	٤,٢٢%	٣٦	الأدب والعلوم بواحي الدواسر	
٦,٦٣%	١٢٨	٨,٣٦%	٩٠	٤,٤٥%	٣٨	العلوم والدراسات الإنسانية بالأفلاج	
٦,١٧%	١١٩	٥,٧٦%	٦٢	٦,٦٨%	٥٧	العلوم الطبية التطبيقية بالخرج	
٥,٨٥%	١١٣	٥,٢٠%	٥٦	٦,٦٨%	٥٧	العلوم والدراسات الإنسانية بالحوطة	
٥,٦٠%	١٠٨	٥,٨٥%	٦٣	٥,٢٨%	٤٥	الطب بالخرج	
٥,٢٨%	١٠٢	٤,٦٤%	٥٠	٦,١٠%	٥٢	الهندسة وعلوم الحاسب بالخرج	
٥,٠٨%	٩٨	٣,٤٤%	٣٧	٧,١٥%	٦١	التربية بالدلم	
٤,٩٢%	٩٥	٥,٥٧%	٦٠	٤,١٠%	٣٥	التربية بواحي الدواسر	
٤,٨٢%	٩٣	٦,٤١%	٦٩	٢,٨١%	٢٤	العلوم والدراسات الإنسانية بالسليل	

٢/١/٣- أعداد ونسب أعضاء هيئة التدريس حسب الجنسية والكلية:

المجموع	الجنسية						الكلية
	غير سعودي		سعودي				
	النسبة	العدد	النسبة	العدد	النسبة	العدد	
٤,٣٥%	٨٤	٢,٨١%	٤١	٥,٠٤%	٤٢	الهندسة بالخرج	
٤,٢٠%	٨١	٣,٧١%	٤٠	٤,٨١%	٤١	إدارة الأعمال بالخرج	
٤,١٥%	٨٠	٣,٦٢%	٣٩	٤,٨١%	٤١	الصيدلة بالخرج	
٣,٥٢%	٦٨	٢,٦٩%	٢٩	٤,٥٧%	٣٩	طب الأسنان بالخرج	
٢,٨٥%	٥٥	٢,٥٣%	٢٨	١,٩٩%	١٧	المجتمع بالخرج	
٢,٠٧%	٤٠	١,٧٦%	١٩	٢,٤٦%	٢١	إدارة الأعمال بالحوطة	
١,٣٥%	٢٦	٢,٤١%	٢٦	٠,٠٠%	٠	السنة التحضيرية بالخرج	
١,٢٤%	٢٤	٢,٠٤%	٢٢	٠,٢٣%	٢	العلوم الطبية التطبيقية بالوادي	
١,١٩%	٢٣	١,٦٧%	١٨	٠,٥٩%	٥	الهندسة بالوادي	
٠,٣٦%	٧	٠,٠٩%	١	٠,٧٠%	٦	المجتمع بالأفلاج	
١٠٠%	١٩٣٠	١٠٠%	١٠٧٧	١٠٠%	٨٥٢	الإجمالي	

مؤشر إحصائي لأعداد ونسب أعضاء هيئة التدريس حسب الجنسية والكلية:

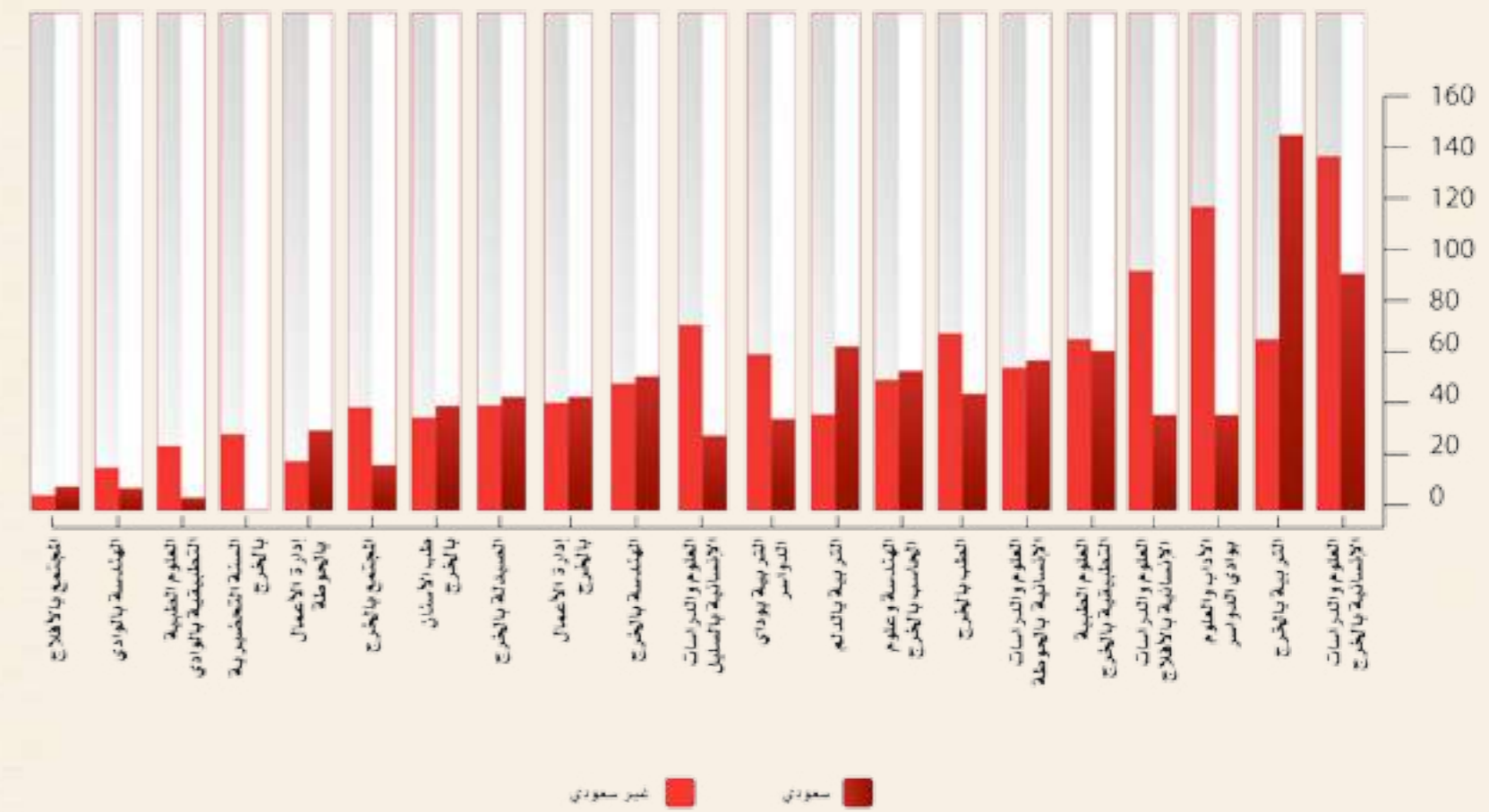

٣/١/٣- أعداد ونسب أعضاء هيئة التدريس حسب الكلية والجنس:

الكلية	الجنس				المجموع	
	ذكر		أنثى		العدد	النسبة
	العدد	النسبة	العدد	النسبة		
العلوم والدراسات الإنسانية بالخرج	١٣٤	%١١,٤	٩٣	%١٢,٤	٢٢٧	%١١,٧٦
التربية بالخرج	٧٤	%٦,٣	١٢٢	%١٧,٦	٢٠٦	%١٠,٦٧
الأدب والعلوم بواحي الدواسر	١٠٢	%٨,٦	٥١	%٦,٨	١٥٣	%٧,٩٢
العلوم والدراسات الإنسانية بالأفلاج	٧٠	%٥,٩	٥٨	%٧,٧	١٢٨	%٦,٦٣
العلوم الطبية التطبيقية بالخرج	٧٤	%٦,٣	٤٥	%٦,٠	١١٩	%٦,١٧
العلوم والدراسات الإنسانية بالحوطة	٢١	%١,٨	٩٢	%١٢,٣	١١٣	%٥,٨٥
الطب بالخرج	٩٧	%٨,٢	١١	%١,٥	١٠٨	%٥,٦٠
الهندسة وعلوم الحاسب بالخرج	٦٦	%٥,٦	٣٦	%٤,٨	١٠٢	%٥,٢٨
التربية بالدلم	٢	%٠,٢	٩٦	%١٢,٨	٩٨	%٥,٠٨
التربية بواحي الدواسر	٣٠	%٢,٥	٦٥	%٨,٧	٩٥	%٤,٩٢
العلوم والدراسات الإنسانية بالسليل	٥٥	%٤,٧	٢٨	%٥,١	٩٣	%٤,٨٢

يتبع ٣/١-٢ أعداد ونسب أعضاء هيئة التدريس حسب الكلية والجنس:

المجموع	الجنس				الكلية	
	أنثى		ذكر			
	النسبة	العدد	النسبة	العدد		
%٤,٢٥	٨٤	%٠,١	١	%٧,٠	٨٢	الهندسة بالخرج
%٤,٢٠	٨١	%٠,٣	٢	%٦,٧	٧٩	إدارة الأعمال بالخرج
%٤,١٥	٨٠	%٠,٤	٣	%٦,٥	٧٧	الصيدلة بالخرج
%٣,٥٢	٦٨	%٠,٨	٦	%٥,٣	٦٢	طب الأسنان بالخرج
%٢,٨٥	٥٥	%٠,٠	٠	%٤,٧	٥٥	المجتمع بالخرج
%٢,٠٧	٤٠	%٠,٠	٠	%٢,٤	٤٠	إدارة الأعمال بالحوطة
%١,٣٥	٢٦	%٠,١	١	%٢,١	٢٥	السنة التحضيرية بالخرج
%١,٢٤	٢٤	%٢,٧	٢٠	%٠,٣	٤	العلوم الطبية التطبيقية بالوادي
%١,١٩	٢٣	%٠,٠	٠	%١,٩	٢٣	الهندسة بالوادي
%٠,٣٦	٧	%٠,٠	٠	%٠,٦	٧	المجتمع بالأفلاج
%١٠٠	١٩٢٠	%١٠٠	٧٥٠	%١٠٠	١١٨٠	الإجمالي

مؤشر إحصائي لأعداد ونسب أعضاء هيئة التدريس حسب الكلية والجنس:

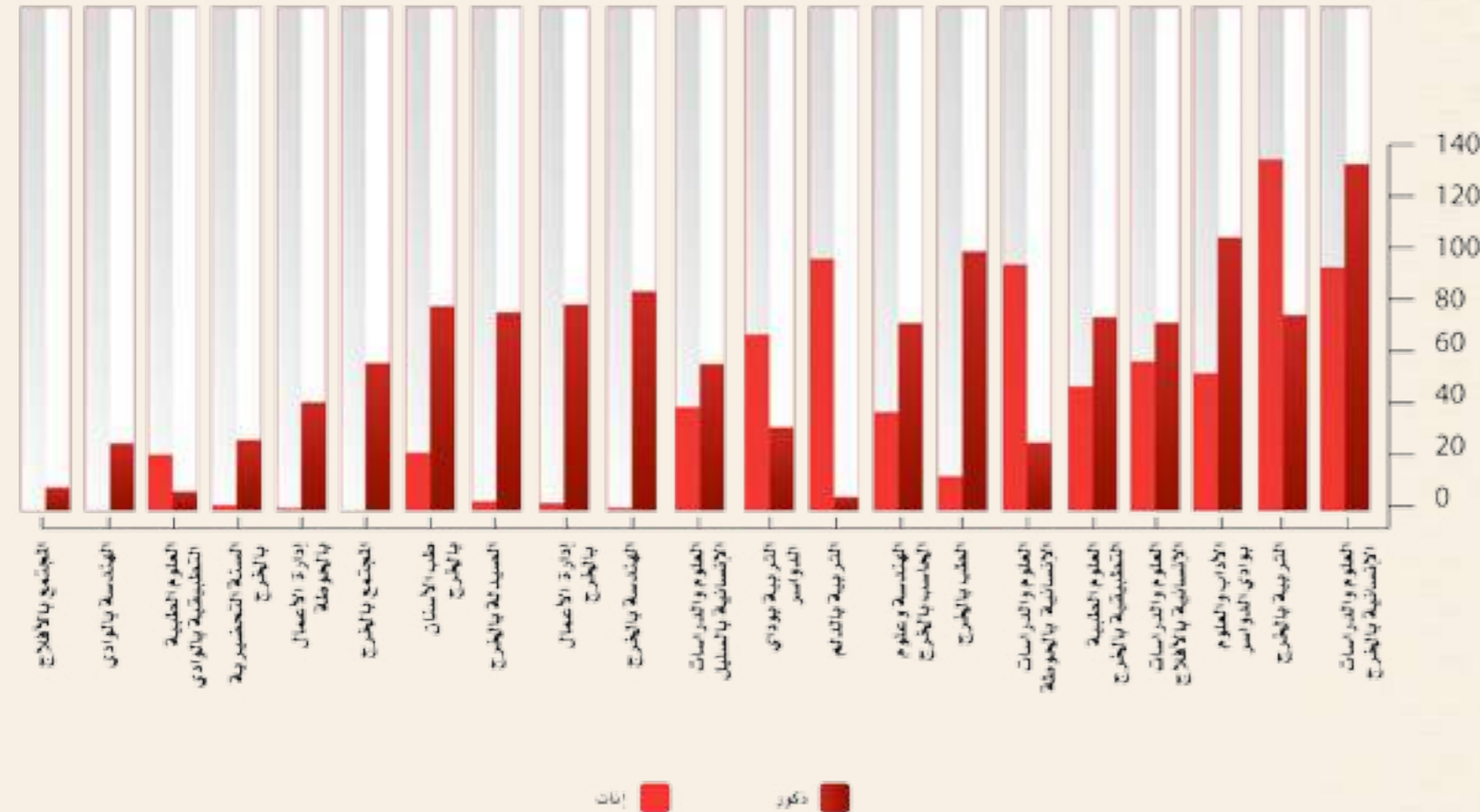

يتبع ٤/١/٣ - أعداد ونسب أعضاء هيئة التدريس حسب الكلية والرتبة العلمية:

المجموع	الرتبة العلمية														الكلية	
	مساعد باحث		مدرس لغة		معيد		محاضر		أستاذ مساعد		أستاذ مشارك		أستاذ			
	النسبة	العدد	النسبة	العدد	النسبة	العدد	النسبة	العدد	النسبة	العدد	النسبة	العدد	النسبة	العدد		
%٤,٨٢	٩٢	%٠	٠	%٠	٠	%٣,٨	٢١	%٥,٤	٣٦	%٥,٥	٢١	%٤,٠	٦	%٢,٢	١	العلوم والدراسات الإنسانية بالسلييل
%٤,٣٥	٨٤	%٠	٠	%٠	٠	%٥,٤	٣٠	%٢,٥	١٧	%٤,٨	٢٧	%٦,١	٦	%٩,١	٤	الهندسة بالخرج
%٤,٢٠	٨١	%٠	٠	%٠	٠	%٦,١	٣٤	%٢,٥	١٧	%٤,٦	٢٦	%٢,٠	٢	%٤,٥	٢	إدارة الأعمال بالخرج
%٤,١٥	٨٠	%٠	٠	%٠	٠	٦,٥٥%	٣٦	%٢,٢	١٥	%٣,٦	٢٠	%٤,٠	٤	%١١,٤	٥	الصيدلة بالخرج
%٣,٥٢	٦٨	%٠	٠	%٠	٠	%٦,٣	٢٥	%٢,٦	٢٤	%٠,٩	٥	%١,٠	١	%٦,٨	٣	طب الأسنان بالخرج
%٢,٨٥	٥٥	%٠	٠	%٠	٠	%٢,٠	١١	%٢,٦	٢٤	%٣,٤	١٩	%١,٠	١	%٠,٠	٠	المجتمع بالخرج
%٢,٠٧	٤٠	%٠	٠	%٠	٠	%٣,٦	٢٠	%٠,٩	٦	%٢,٣	١٣	%١,٠	١	%٠,٠	٠	إدارة الأعمال بالحوطة
%١,٣٥	٣٦	%٠	٠	%٠	٠	%٠,٠	٠	%٣,١	٢١	%٠,٥	٢	%٢,٠	٢	%٠,٠	٠	السنة التحضيرية بالخرج
%١,٢٤	٢٤	%٠	٠	%٠	٠	%٠,٤	٢	%١,٣	٩	%١,٦	٩	%٣,٠	٣	%٢,٢	١	العلوم الطبية التطبيقية بالوادي
%١,١٩	٢٣	%٠	٠	%٠	٠	%٠,٩	٥	%١,٢	٨	%١,١	٦	%٣,٠	٣	%٢,٢	١	الهندسة بالوادي
%٠,٣٦	٧	%٠	٠	%٠	٠	%٠,٧	٤	%٠,٣	٢	%٠,٢	١	%٠,٠	٠	%٠,٠	٠	المجتمع بالأفلاج
%١٠٠	١٩٣٠	%٠	٠	%٠	٠	%١٠٠	٥٥٥	%١٠٠	٦٧١	%١٠٠	٥٦١	%١٠٠	٩٩	%١٠٠	٤٤	الإجمالي

٤/١/٣ - أعداد ونسب أعضاء هيئة التدريس حسب الكلية والرتبة العلمية:

المجموع	الرتبة العلمية														الكلية	
	مساعد باحث		مدرس لغة		معيد		محاضر		أستاذ مساعد		أستاذ مشارك		أستاذ			
	النسبة	العدد	النسبة	العدد	النسبة	العدد	النسبة	العدد	النسبة	العدد	النسبة	العدد	النسبة	العدد		
%١١,٧٦	٢٢٧	%٠	٠	%٠	٠	%٨,٨	٤٩	%١١,٣	٧٦	%١٣,٥	٧٦	%١٩,٢	١٩	%١٥,٩	٧	العلوم والدراسات الإنسانية بالخرج
%١١,٧٦	٢٠٦	%٠	٠	%٠	٠	%٨,٥	٤٧	%١١,٣	٧٧	%١٢,٣	٦٩	%١١,١	١١	%٤,٥	٢	التربية بالخرج
%٧,٩٣	١٥٣	%٠	٠	%٠	٠	%٥,٦	٣١	%١٠,١	٦٨	%٨,٤	٤٧	%٦,١	٦	%٢,٣	١	الأدب والعلوم بوادي الدواسر
%٦,٦٢	١٢٨	%٠	٠	%٠	٠	%٤,٥	٢٥	%٨,٠	٥٤	%٧,٧	٤٣	%٥,١	٥	%٢,٣	١	العلوم والدراسات الإنسانية بالأفلاج
%٦,١٧	١١٩	%٠	٠	%٠	٠	%٧,٤	٤١	%٥,٢	٢٥	%٥,٠	٢٨	%١٠,١	١٠	%١١,٤	٥	العلوم الطبية التطبيقية بالخرج
%٥,٨٥	١١٣	%٠	٠	%٠	٠	%٧,٦	٤٢	%٦,٤	٤٣	%٤,٨	٢٧	%١,٠	١	%٠,٠	٠	العلوم والدراسات الإنسانية بالحوط
%٥,٦٠	١٠٨	%٠	٠	%٠	٠	%٦,٥	٣٦	%٣,٠	٢٠	%٥,٩	٣٣	%١٠,١	١٠	%٢٠,٥	٩	الطب بالخرج
%٥,٢٨	١٠٢	%٠	٠	%٠	٠	%٦,١	٣٤	%٦,٣	٤٢	%٣,٦	٢٠	%٤,٠	٤	%٤,٥	٢	الهندسة وعلوم الحاسب بالخرج
%٥,٠٨	٩٨	%٠	٠	%٠	٠	%٦,١	٣٤	%٦,٠	٤٠	%٤,٣	٢٤	%٠,٠	٠	%٠,٠	٠	التربية بالدلم
%٤,٩٢	٩٥	%٠	٠	%٠	٠	%٣,٢	١٨	%٥,٥	٣٧	%٦,١	٣٤	%٦,١	٦	%٠,٠	٠	التربية بوادي الدواسر

مؤشر إحصائي لأعداد ونسب أعضاء هيئة التدريس حسب الجنسية والكلية:



٥/١/٣- أعداد ونسب أعضاء هيئة التدريس حسب الكلية والمؤهل العلمي:

المجموع	المؤهل العلمي								الكلية	
	بكالوريوس		زمالة ، الدبلوم العالي		ماجستير		دكتوراة			
	النسبة	العدد	النسبة	العدد	النسبة	العدد	النسبة	العدد		
العلوم والدراسات الإنسانية بالخرج	11.7%	227	8.8%	49	0.0%	0	11.3%	76	14.7%	102
التربية بالخرج	10.7%	206	8.5%	47	0.0%	0	11.5%	77	11.8%	82
الأدب والعلوم بوادي الدواسر	7.9%	153	5.6%	31	0.0%	0	10.1%	68	7.8%	54
العلوم والدراسات الإنسانية بالأفلاج	6.6%	128	4.5%	25	0.0%	0	8.0%	54	7.1%	49
العلوم الطبية التطبيقية بالخرج	6.1%	119	7.4%	41	0.0%	0	5.2%	35	6.2%	43
العلوم والدراسات الإنسانية بالحوطة	5.8%	113	7.6%	42	0.0%	0	6.4%	43	4.0%	28
الطب بالخرج	5.6%	108	6.5%	36	100%	10	2.9%	20	6.1%	42
الهندسة وعلوم الحاسب بالخرج	5.2%	102	6.1%	34	0.0%	0	6.2%	42	2.7%	36
التربية بالعلم	5.0%	98	6.1%	34	0.0%	0	6.0%	40	2.5%	24
التربية بوادي الدواسر	4.9%	95	2.2%	18	0.0%	0	5.5%	37	5.8%	40
العلوم والدراسات الإنسانية بالسليل	4.8%	93	2.8%	21	0.0%	0	5.4%	36	5.2%	36
الهندسة بالخرج	4.3%	84	5.4%	30	0.0%	0	2.5%	17	5.2%	37
إدارة الأعمال بالخرج	4.2%	81	6.1%	34	0.0%	0	2.5%	17	4.2%	30
الصيدلة بالخرج	4.1%	80	6.5%	36	0.0%	0	2.2%	15	4.2%	29

يتبع ٥/١/٣- أعداد ونسب أعضاء هيئة التدريس حسب الكلية والمؤهل العلمي:

المجموع	المؤهل العلمي								الكلية	
	بكالوريوس		زمانة ، الدبلوم العالي		ماجستير		دكتورة			
	النسبة	العدد	النسبة	العدد	النسبة	العدد	النسبة	العدد		
%٢,٥٢	٦٨	%٦,٣	٣٥	%٠,٠	٠	%٢,٦	٢٤	%١,٣	٩	طب الأسنان بالخرج
%٢,٨٥	٥٥	%٢,٠	١١	%٠,٠	٠	%٢,٦	٢٤	%٢,٩	٢٠	المجتمع بالخرج
%٢,٠٧	٤٠	%٣,٦	٢٠	%٠,٠	٠	%٠,٩	٦	%٢,٠	١٤	إدارة الأعمال بالحوطة
%١,٣٥	٣٦	%٠,٠	٠	%٠,٠	٠	%٣,١	٢١	%٠,٧	٥	السنة التحضيرية بالخرج
%١,٢٤	٢٤	%٠,٤	٢	%٠,٠	٠	%١,٣	٩	%١,٩	١٣	العلوم الطبية التطبيقية بالوادي
%١,١٩	٢٣	%٠,٩	٥	%٠,٠	٠	%١,٢	٨	%١,٤	١٠	الهندسة بالوادي
%٠,٣٦	٧	%٠,٧	٤	%٠,٠	٠	%٠,٣	٢	%٠,١	١	المجتمع بالأفلاج
%١٠٠	١٩٣٠	%١٠٠	٥٥٥	%١٠٠	١٠	%١٠٠	٦٧١	%١٠٠	٦٩٤	الإجمالي

مؤشر إحصائي لأعداد ونسب أعضاء هيئة التدريس حسب الكلية والمؤهل العلمي:

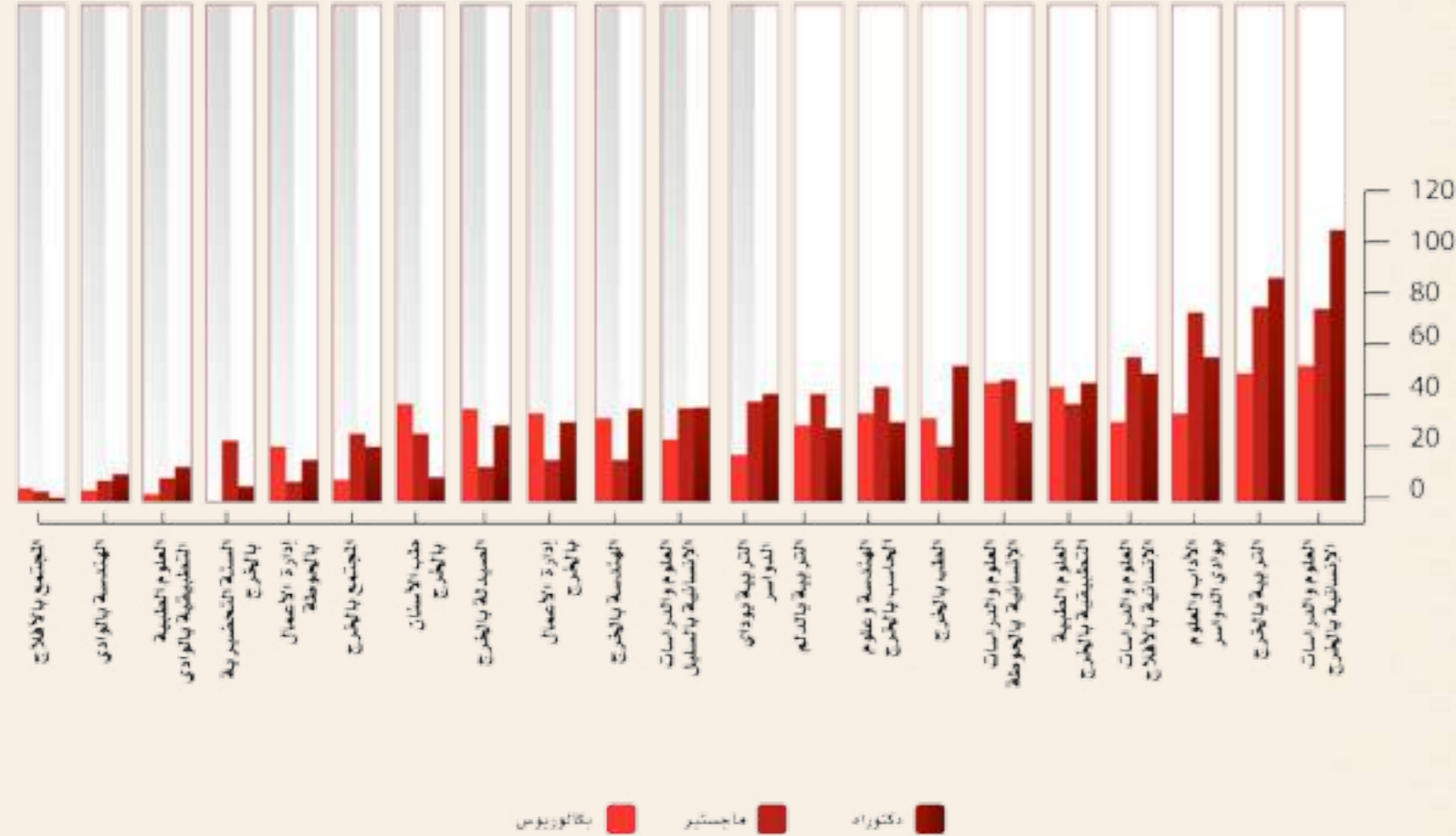

٦/١/٣- عدد أعضاء هيئة التدريس ومن في حكمهم حسب الرتبة العلمية والجنسية خلال الخمس سنوات الاخيرة:

مؤشر إحصائي لأعداد أعضاء هيئة التدريس ومن في حكمهم حسب الرتبة العلمية والجنسية خلال الخمس سنوات الاخيرة:

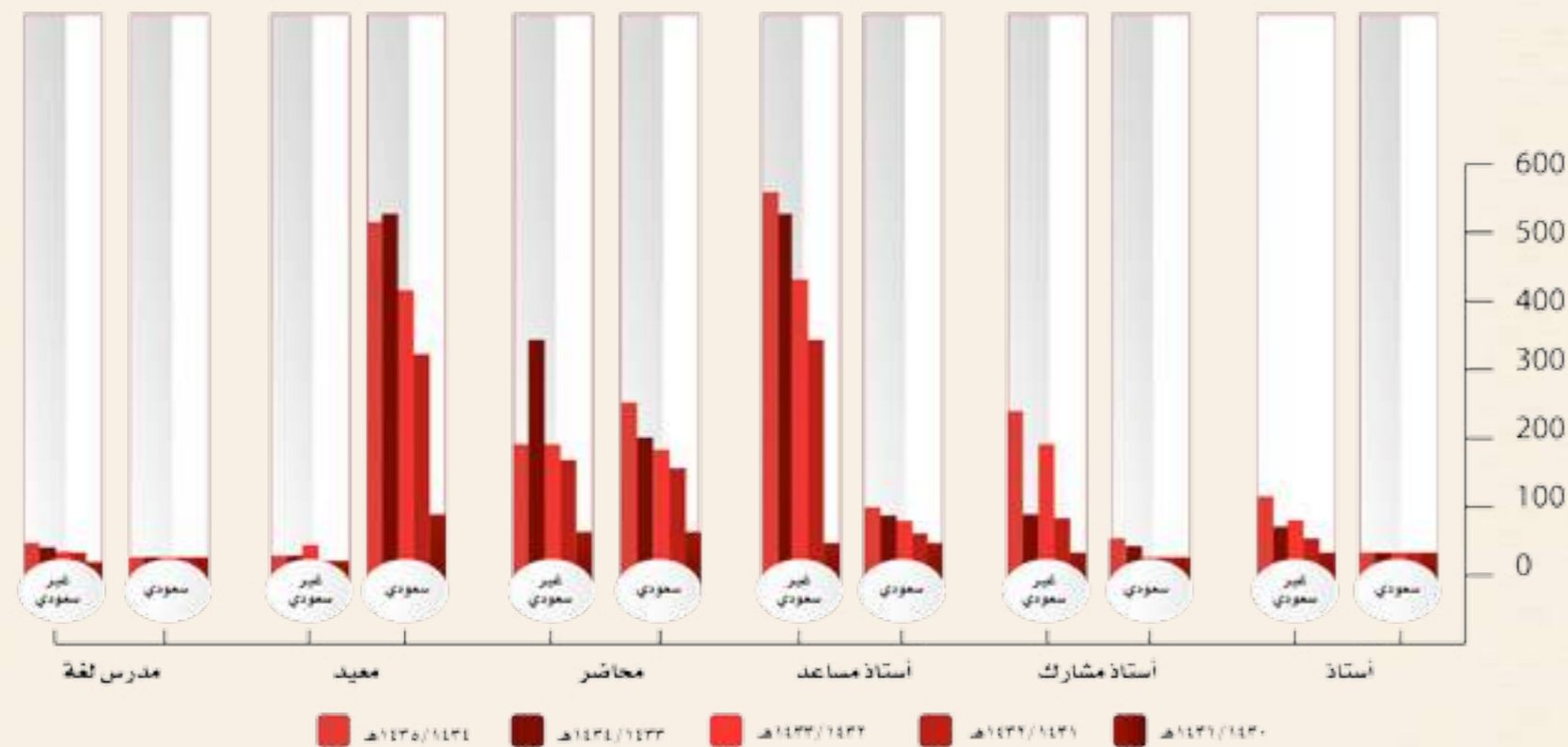

معدل التغير	الإجمالي	الرتبة العلمية																السنة
		مساعد باحث		مدرس لغة		معيد		محاضر		أستاذ مساعد		أستاذ مشارك		أستاذ				
		غير سعودي	سعودي	غير سعودي	سعودي	غير سعودي	سعودي	غير سعودي	سعودي	غير سعودي	سعودي	غير سعودي	سعودي	غير سعودي	سعودي			
%٠,٠٠	%٠,٠٠	٨٢	١٤٢	٠	٠	٠	٠	١٠	٨٠	٣٢	٣٥	٢٧	٢٠	١١	٧	٣	١	١٤٣١/١٤٣٠هـ
%٦٢٨,٩٢	%٢٣٤,٢٧	٦٠٥	٤٧٨	٠	٠	٤	٠	٢	٣١٤	١٥١	١٣٢	٣٤٥	٢٥	٧٠	٦	٣٣	١	١٤٣٢/١٤٣١هـ
%٤٧,٢٧	%٢٩,٥٠	٨٩١	٦١٩	٠	٠	١٤	٠	٢٦	٤١٢	١٨٧	١٥٩	٤٤٢	٤٠	١٧٤	٦	٤٧	٢	١٤٣٣/١٤٣٢هـ
%١٠,٥٥	%٢٣,١٠	٩٨٥	٧٦٢	٠	٠	١٥	٠	٠	٥٠٥	٣٤٠	١٩١	٥٢٠	٥١	٧٠	١٣	٤٠	٢	١٤٣٤/١٤٣٣هـ
%٩,٣٤	%١١,٩٤	١٠٧٧	٨٥٢	٠	٠	١٧	٠	٠	٥٥٥	١٨٨	٢٥٣	٥٤٧	٧٩	٢٢٣	١٦	١٠٢	٤	١٤٣٥/١٤٣٤هـ

٢/٣ - نسبة أعداد أعضاء هيئة التدريس ومن في حكمهم إلى أعداد الطلاب:

م	الكلية	أعداد الطلاب	أعداد أعضاء هيئة التدريس ومن في حكمهم		نسبة أعداد أعضاء هيئة التدريس ومن في حكمهم إلى أعداد الطلاب
			سعودي	غير سعودي	
١	كلية التربية بؤادي الدواسر	٢٤٨٢	٣٥	٦٠	٣٦:١
٢	العلوم والدراسات الإنسانية بالأفلاج	٢٢٩٢	٢٨	٩٠	١٩:١
٣	التربية بالدائم	١٨١٨	٦١	٣٧	١٩:١
٤	السنة التحضيرية بالخرج	٥٠٢	٠	٢٦	١٩:١
٥	العلوم والدراسات الإنسانية بالخرج	٣٩٩٩	٩١	١٣٦	١٨:١
٦	التربية بالخرج	٢٤٦٤	١٤٢	٦٤	١٧:١
٧	العلوم والدراسات الإنسانية بالسليل	١٤٠٩	٢٤	٦٩	١٥:١
٨	إدارة الأعمال بالخرج	١١١١	٤١	٤٠	١٤:١
٩	المجتمع بالخرج	٧٦٧	١٧	٣٨	١٤:١
١٠	الأداب والعلوم بؤادي الدواسر	١٨٦١	٣٦	١١٧	١٢:١
١١	إدارة الأعمال بالحوطة	٤٦٩	٢١	١٩	١٢:١
١٢	الهندسة بالوادي	٢٨٢	٥	١٨	١٢:١
١٣	المجتمع بالأفلاج + فرع وادي الدواسر	٨٥	٦	١	١٢:١
١٤	هندسة وعلوم الحاسب بالخرج	١١٠٥	٥٢	٥٠	١١:١

٢/٣ - نسبة أعداد أعضاء هيئة التدريس ومن في حكمهم إلى أعداد الطلاب:

م	الكلية	أعداد الطلاب	أعداد أعضاء هيئة التدريس ومن في حكمهم		نسبة أعداد أعضاء هيئة التدريس ومن في حكمهم إلى أعداد الطلاب
			سعودي	غير سعودي	
١٥	العلوم والدراسات الإنسانية بالحوطة	١١٤٢	٥٧	٥٦	١٠:١
١٦	العلوم الطبية التطبيقية بالخرج	١٠٠٦	٥٧	٦٢	٨:١
١٧	الهندسة بالخرج	٦٥١	٤٣	٤١	٨:١
١٨	الصيدلة بالخرج	٣٦٧	٤١	٣٩	٥:١
١٩	العلوم الطبية التطبيقية بالوادي	١١٥	٢	٢٢	٥:١
٢٠	طب الأسنان بالخرج	١٨٣	٣٩	٢٩	٣:١
٢١	الطب بالخرج	٢٢٢	٤٥	٦٣	٢:١
	المجموع	٢٥٤٣٥	٨٥٣	١٠٧٧	١٣:١

مؤشر إحصائي لأعداد أعضاء هيئة التدريس ومن في حكمهم إلى أعداد الطلاب:

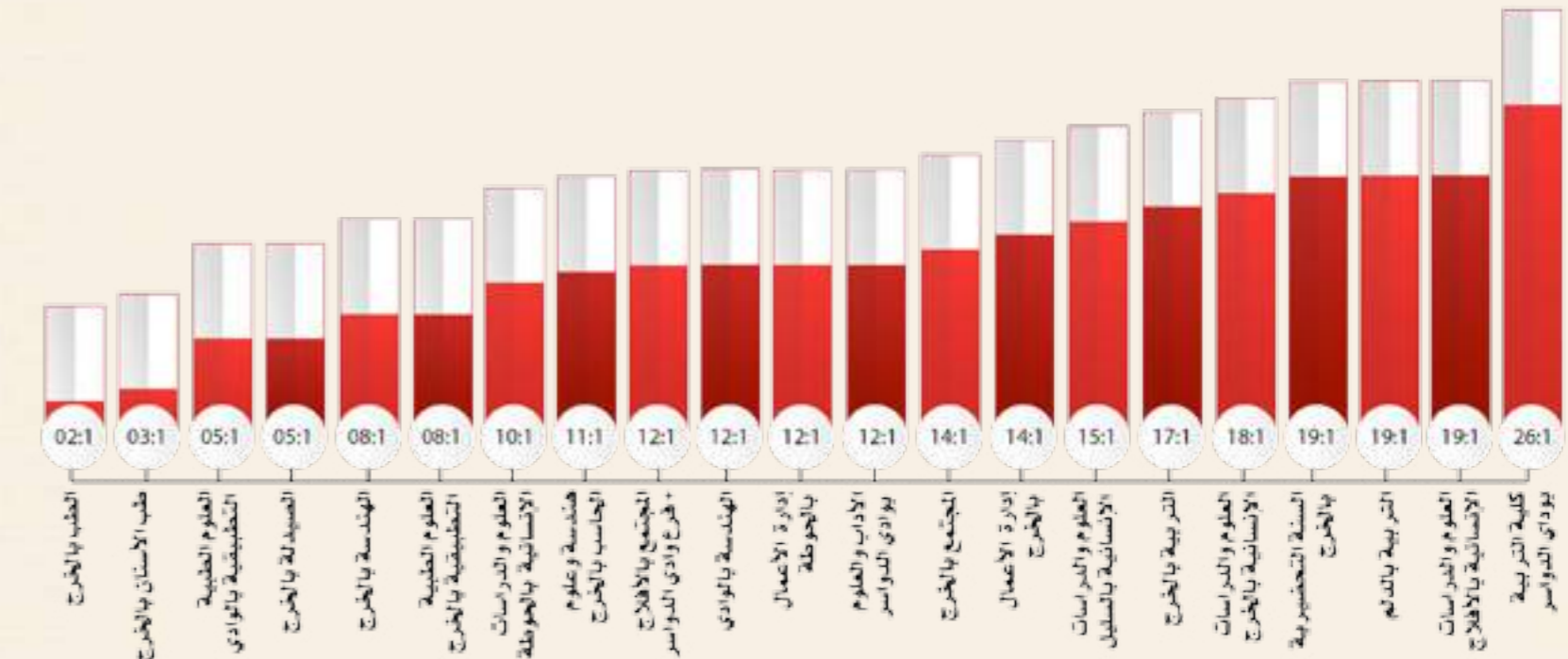

٣/٣- أعداد أعضاء هيئة التدريس ومن في حكمهم المعينين أو المعارين أو من تم ترقيتهم أو حصلوا على تفرغ علمي:

المجموع	الرتبة العلمية														حصلوا على تفرغ علمي		المرقين		المعارين		المعينين		الجنسية
	مساعد باحث		مدرس لغة		معيد		محاضر		أستاذ مساعد		أستاذ مشارك		أستاذ		أنثى	ذكر	أنثى	ذكر	أنثى	ذكر	أنثى	ذكر	
	أنثى	ذكر	أنثى	ذكر	أنثى	ذكر	أنثى	ذكر	أنثى	ذكر	أنثى	ذكر	أنثى	ذكر									
٩٠	٠	٠	٠	٠	٢٠	٥٠	٤	٨	٣	٥	٠	٠	٠	٠	٢	٢	٣	٥	٠	٠	٣٠	٦٠	سعودي
٢٤٢	٠	٠	٠	٠	٠	٠	١٠	٣٠	٥٠	٢٠٠	١٠	٢٧	٤	١١	٠	٠	٠	١٠	٠	٠	٦٢	٢٨٠	غير سعودي
٤٢٢	٠	٠	٠	٠	٢٠	٥٠	١٤	٣٨	٥٣	٢٠٥	١٠	٢٧	٤	١١	٠	٢	٣	١٥	٠	٠	٨٢	٣٤٠	المجموع
	٠	٠	٠	٠	٧٠	٥٢	٢٥٨	٣٧	١٥	٤	١٨	٠	٤٢٢										

٤/٣- أعداد أعضاء هيئة التدريس ومن في حكمهم الذين تركوا الخدمة في الجامعة موزعين حسب سبب ترك الخدمة، والرتبة العلمية، والجنس:

المجموع	الرتبة العلمية												سبب ترك الخدمة		
	مساعد باحث		مدرس لغة		معيد		محاضر		أستاذ مساعد		أستاذ مشارك			أستاذ	
	أنثى	ذكر	أنثى	ذكر	أنثى	ذكر	أنثى	ذكر	أنثى	ذكر	أنثى	ذكر		أنثى	ذكر
٨٥	٠	٢	٠	٠	٠	٠	١٣	٢٠	٨	٢٥	٢	٥	٠	٠	الاستقالة
٧	٠	٠	٠	٠	٠	٠	١	٣	١	٢	٠	٠	٠	٠	رغبة الجامعة

يتبع ٤/٣- أعداد أعضاء هيئة التدريس ومن في حكمهم الذين تركوا الخدمة في الجامعة موزعين حسب سبب ترك الخدمة، والرتبة العلمية، والجنس:

المجموع	الرتبة العلمية														سبب ترك الخدمة	
	مساعد باحث		مدرس لغة		معيد		محاضر		أستاذ مساعد		أستاذ مشارك		أستاذ			
	أنثى	ذكر	أنثى	ذكر	أنثى	ذكر	أنثى	ذكر	أنثى	ذكر	أنثى	ذكر	أنثى	ذكر		
١	٠	٠	٠	٠	٠	٠	٠	١	٠	٠	٠	٠	٠	٠	٠	وفاة
٢	٠	٠	٠	٠	٠	٠	٠	٠	٠	٠	٠	٠	٠	٢	تقاعد سن ٦٠	
١	٠	٠	٠	٠	٠	٠	٠	٠	٠	٠	٠	٠	٠	١	نقل خدمات	
٠	٠	٠	٠	٠	٠	٠	٠	٠	٠	٠	٠	٠	٠	٠	انتهاء العقد	
٠	٠	٠	٠	٠	٠	٠	٠	٠	٠	٠	٠	٠	٠	٠	حسب رغبته	
٩٦	٠	٢	٠	٠	٠	٠	١٤	٣٤	٩	٢٧	٢	٥	٠	٣	المجموع	
	٢		٠		٠		٤٨		٣٦		٧		٣			

٥/٣- أعداد الأساتذة الزائرين في كليات الجامعة خلال عام التقرير موزعين حسب الكلية والجنسية والجنس:

المجموع	الجنسية				الكلية
	غير سعودي		سعودي		
	أنثى	ذكر	أنثى	ذكر	
١	٠	١	٠	٠	المتجمع بالخرج
٤	٠	٤	٠	٠	الهندسة بالخرج
٣	٠	٣	٠	٠	العلوم والدراسات الإنسانية بالخرج
٨	٠	٨	٠	٠	المجموع
	٨		٠		

٦/٣- بالنسبة لمقارنة أعداد المدرسين في المعاهد (دون المرحلة الجامعية):

لا يوجد في الجامعة معاهد.

الفصل الرابع

الابتعاث

لعام 1434/1435هـ.



١/٤ - الابتعاث

١/٤ - أعداد المبتعثين حسب الحالة والكلية:

المجموع الكلي	حالة المبتعثين					الكلية
	النسبة	العدد	عائدون		على رأس البعثة	
			لم يحصلوا على الدرجة	خريجون		
%١٣,٣١	٧٢	٠	١١	٥٤	٧	العلوم والدراسات الإنسانية
%١٥,٣٤	٨٣	٠	٥	٧٣	٥	التربية بالخرج
%٤,٩٩	٢٧	٠	٤	١٥	٨	إدارة الأعمال بالخرج
%٥,٩١	٣٢	٠	٥	٢٠	٧	هندسة وعلوم الحاسب
%٥,٥٥	٣٠	٠	٢	٢٤	٤	الهندسة
%٥,٧٣	٣١	٠	١	٢٦	٤	الطب
%٤,٢٥	٢٣	٠	٢	١٩	٢	الصيدلة
%٤,٠٧	٢٢	٠	٢	١٢	٨	طب الأسنان
%٦,٤٧	٣٥	٠	١	٢٦	٨	العلوم الطبية التطبيقية
%٢,٩٦	١٦	٠	١	١٠	٥	المجتمع بالخرج
%٣,٨٨	٢١	٠	٠	٢١	٠	التربية بالدلم
%٥,٣٦	٢٩	٠	٥	٢٢	٢	العلوم والدراسات الإنسانية بالحوطة
%٤,٢٥	٢٣	٠	٤	١٤	٥	إدارة الأعمال بالحوطة
%٢,٥٩	١٤	٠	١	١٣	٢	المجتمع بالأفلاج

٧٤

يتبع ١/٤ - أعداد المبتعثين حسب الحالة والكلية:

المجموع الكلي	حالة المبتعثين					الكلية
	النسبة	العدد	عائدون		على رأس البعثة	
			لم يحصلوا على الدرجة	خريجون		
%٥,١٨	٢٨	٠	٣	٢٣	٢	العلوم والدراسات الإنسانية بالأفلاج
%١,١١	٦	٠	٠	٢	٤	العلوم والدراسات الإنسانية بالسلييل
%٠,١٨	١	٠	٠	١	٠	العلوم الطبية التطبيقية بوادي الدواسر
%٣,٨٨	٢١	٠	٢	١٨	١	التربية بوادي الدواسر
%٤,٩٩	٢٧	٠	٤	٢٠	٣	الآداب والعلوم بوادي الدواسر
%١٠٠,٠٠	٥٤١	٠	٥٣	٤١٣	٧٧	المجموع

٧٥

٢/١/٤ - أعداد المبتعثين حسب الحالة والتخصص:

المجموع الكلي	حالة المبتعثين					الكلية
	النسبة	العدد	عائدون		على رأس البعثة	
			لم يحصلوا على الدرجة	خريجون		
%٠,٩٢	٥	٠	٠	٤	١	الاقتصاد المنزلي

يتبع ٢/١/٤ - أعداد المبتعثين حسب الحالة والتخصص:

المجموع الكلي		حالة المبتعثين				الكلية
		عائدون		على رأس البعثة	جدد	
النسبة	العدد	لم يحصلوا على الدرجة	خريجون			
%٠,١٨	١	٠	٠	١	٠	القطريات
%١,٦٦	٩	٠	١	٦	٢	الإحصاء
%٢,٥٩	١٤	٠	٣	٩	٢	إدارة الأعمال
%١,٤٨	٨	٠	١	٦	١	اللغويات
%١,٢٩	٧	٠	٠	٧	٠	صعوبات التعلم
%٢,٤٠	١٣	٠	٠	١٣	٠	العقيدة
%٠,٣٧	٢	٠	٠	٢	٠	تعليم الصم
%٢,٤٠	١٣	٠	٤	٧	٢	التربية الخاصة
%١,٨٥	١٠	٠	٠	١٠	٠	تفسير وحديث
%٠,١٨	١	٠	٠	١	٠	نظريات المعنى
%٠,٣٧	٢	٠	٠	٢	٠	اللغة العربية
%٠,١٨	١	٠	٠	١	٠	طاقة شمسية
%٥,٩١	٣٢	٠	٧	١٩	٦	علوم الحاسب

يتبع ٢/١/٤ - أعداد المبتعثين حسب الحالة والتخصص:

المجموع الكلي		حالة المبتعثين				الكلية
		عائدون		على رأس البعثة	جدد	
النسبة	العدد	لم يحصلوا على الدرجة	خريجون			
%٤,٦٢	٢٥	٠	٤	١٧	٤	اللغة الإنجليزية
%٠,١٨	١	٠	٠	١	٠	اللسانيات الاجتماعية في العالم العربي
%١,٢٩	٧	٠	٠	٧	٠	أحياء دقيقة
%١,١١	٦	٠	١	٥	٠	فيزياء
%٠,٥٥	٣	٠	١	٢	٠	نقد أدبي
%٢,٠٣	١١	٠	٣	٧	١	كيمياء
%٠,٩٢	٥	٠	٠	٥	٠	الترجمة الكتابية والشفوية
%٠,٣٧	٢	٠	٠	٢	٠	الكتابة والبلاغة اللغوية
%٠,١٨	١	٠	٠	١	٠	الوراثة
%٠,٧٤	٤	٠	٠	٤	٠	العلوم الصيدلانية
%٠,٧٤	٤	٠	٠	٤	٠	الثقافة الإسلامية
%٠,١٨	١	٠	٠	١	٠	الحشرات والطفيليات
%٠,٣٧	٢	٠	٠	٢	٠	نبات

يتبع ٢/١/٤ - أعداد المبتعثين حسب الحالة والتخصص:

المجموع الكلي	حالة المبتعثين					الكلية
	العدد	عائدون		على رأس البعثة	جدد	
		النسبة	لم يحصلوا على الدرجة			
١,٤٨%	٨	٠	٠	٧	١	المناهج وطرق التدريس
٠,١٨%	١	٠	٠	١	٠	فيزياء نووية
٠,١٨%	١	٠	٠	١	٠	المناهج والتقنيات
٠,١٨%	١	٠	٠	١	٠	تغذية وصحة المجتمع
٠,٣٧%	٢	٠	٠	٢	٠	التاريخ الإسلامي
٠,٥٥%	٣	٠	٠	٣	٠	إعاقة عقلية
٠,١٨%	١	٠	٠	١	٠	الآثار
٠,١٨%	١	٠	٠	١	٠	الدراسات الإسلامية
٠,١٨%	١	٠	٠	١	٠	صعوبات التعلم
٠,١٨%	١	٠	٠	١	٠	اضطرابات سلوكية وتوحد
٠,٣٧%	٢	٠	٠	١	١	الموارد البشرية
٣,١٤%	١٧	٠	١	٩	٧	محاسبة
٠,١٨%	١	٠	٠	١	٠	الإدارة الاستراتيجية
٠,١٨%	١	٠	٠	١	٠	إدارة المخاطر

يتبع ٢/١/٤ - أعداد المبتعثين حسب الحالة والتخصص:

المجموع الكلي	حالة المبتعثين					الكلية
	العدد	عائدون		على رأس البعثة	جدد	
		النسبة	لم يحصلوا على الدرجة			
٠,٩٢%	٥	٠	١	٤	٠	الإدارة التربوية
١,٤٨%	٨	٠	٠	٨	٠	القرآن وعلومه
٠,٥٥%	٣	٠	١	١	١	علم النفس
٠,٥٥%	٣	٠	٠	٠	٣	نظم المعلومات الإدارية
٠,٧٤%	٤	٠	١	٣	٠	أصول التربية الإسلامية
٠,١٨%	١	٠	٠	١	٠	علم الاجتماع الاسري
٠,٥٥%	٣	٠	٠	٣	٠	تاريخ
٠,٣٧%	٢	٠	٠	٢	٠	تاريخ الحديث
٠,٣٧%	٢	٠	٠	٢	٠	وسائل تقنيات التعلم
١,٦٦%	٩	٠	٠	٩	٠	نحو وصرف
١,٤٨%	٨	٠	١	٧	٠	الأدب الحديث
٢,٢٢%	١٢	٠	١	١١	٠	الفقه وأصوله
٢,٠٣%	١١	٠	٠	١١	٠	البلاغة والنقد
٠,٣٧%	٢	٠	٠	٢	٠	جغرافيا

يتبع ٢/١/٤ - أعداد المبتعثين حسب الحالة والتخصص:

المجموع الكلي	حالة المبتعثين					الكلية
	العدد	عائدون		على رأس البعثة	جدد	
		النسبة	لم يحصلوا على الدرجة			
١	٠,١٨%	٠	٠	٠	١	هندسة المياه الجوفية
١	٠,١٨%	٠	٠	١	٠	اتصالات والكترونيايات
١	٠,١٨%	٠	٠	١	٠	الهندسة الجيوتقنية
١	٠,١٨%	٠	٠	١	٠	انظمة القوى الكهربائية والطاقة
١	٠,١٨%	٠	٠	١	٠	ميكانيكا الموائع
١	٠,١٨%	٠	٠	١	٠	الهندسة الصناعية
١	٠,١٨%	٠	٠	٠	١	هندسة مدنية
١	٠,١٨%	٠	٠	١	٠	اتصالات ومعالجة الإشارات
١	٠,١٨%	٠	٠	١	٠	هندسة المواد
٢	٠,٣٧%	٠	٠	٢	٠	هندسة الاتصالات
٢	٠,٣٧%	٠	٠	٢	٠	الهندسة الكهربائية-الكهرومغناطيسية
٢	٠,٣٧%	٠	٠	٢	٠	هندسة النقل
١	٠,١٨%	٠	٠	١	٠	الهندسة الميكانيكية
٤	٠,٧٤%	٠	١	٠	٣	الهندسة الكهربائية

يتبع ٢/١/٤ - أعداد المبتعثين حسب الحالة والتخصص:

المجموع الكلي	حالة المبتعثين					الكلية
	العدد	عائدون		على رأس البعثة	جدد	
		النسبة	لم يحصلوا على الدرجة			
٤	٠,٧٤%	٠	٢	٠	٢	تسويق
٢٢	٤,٠٧%	٠	٢	١٤	٦	نظم معلومات
١٠	١,٨٥%	٠	٢	٥	٣	إدارة مالية
١	٠,١٨%	٠	٠	١	٠	حاسب وعلوم رياضية
١	٠,١٨%	٠	٠	١	٠	تطوير الويب الدلالي
١	٠,١٨%	٠	٠	١	٠	أمن المعلومات
٣	٠,٥٥%	٠	١	٢	٠	هندسة برمجيات
٣	٠,٥٥%	٠	٠	٣	٠	هندسة الحاسب
٣	٠,٥٥%	٠	١	١	١	تقنية المعلومات
١	٠,١٨%	٠	٠	١	٠	أنظمة القوى الكهربائية
١	٠,١٨%	٠	٠	١	٠	التصنيع
١	٠,١٨%	٠	٠	١	٠	هندسة الميكانيكا والتصنيع
١	٠,١٨%	٠	٠	١	٠	حرارة موائع
٣	٠,٥٥%	٠	١	٢	٠	هندسة الإنشاءات

يتبع ٢/١/٤ - أعداد المبتعثين حسب الحالة والتخصص:

المجموع الكلي		حالة المبتعثين				الكلية
		عائدون		على رأس البعثة	جدد	
النسبة	العدد	لم يحصلوا على الدرجة	خريجون			
٠,٣٧%	٢	٠	٠	٢	٠	جراحة المسالك البولية
٠,٥٥%	٣	٠	٠	٣	٠	جراحة العيون
٠,١٨%	١	٠	٠	١	٠	جراحة المخ والأعصاب
٠,١٨%	١	٠	٠	١	٠	الجلدية
٠,١٨%	١	٠	٠	١	٠	أمراض القلب
١,١١%	٦	٠	٠	٦	٠	علم الأدوية والسموم
٠,٧٤%	٤	٠	٢	٢	٠	صيدلانيات
٠,٣٧%	٢	٠	٠	٢	٠	الكيمياء الصيدلانية
٠,٧٤%	٤	٠	٠	٣	١	الصيدلة الإكلينيكية
٠,٧٤%	٤	٠	٠	٣	١	عقاقير تقنية حيوية
٠,٧٤%	٤	٠	٠	٢	٢	الاستعاضة السنية
٠,١٨%	١	٠	٠	١	٠	صحة أسنان المجتمع
٠,٣٧%	٢	٠	١	٠	١	علم طب الأسنان
٠,٣٧%	٢	٠	٠	٢	٠	علاج جذور الأسنان

يتبع ٢/١/٤ - أعداد المبتعثين حسب الحالة والتخصص:

المجموع الكلي		حالة المبتعثين				الكلية
		عائدون		على رأس البعثة	جدد	
النسبة	العدد	لم يحصلوا على الدرجة	خريجون			
٠,١٨%	١	٠	٠	١	٠	القوى الكهربائية وأنظمة الطاقة
١,٤٨%	٨	٠	٠	٥	٣	الأشعة
٠,٥٥%	٣	٠	١	٢	٠	الأمراض الجلدية التناسلية
٠,٥٥%	٣	٠	٠	٣	٠	جراحة العظام
٠,١٨%	١	٠	٠	١	٠	علوم التأهيل
٠,٥٥%	٣	٠	١	١	١	جراحة الوجه والفكين
٠,١٨%	١	٠	٠	٠	١	الصحة العامة
٠,١٨%	١	٠	٠	١	٠	أمراض الأطفال
٠,١٨%	١	٠	٠	١	٠	الأبحاث العلمية الإكلينيكية
٠,٣٧%	٢	٠	٠	٢	٠	جراحة التجميل
٠,١٨%	١	٠	٠	١	٠	العقم
٠,٣٧%	٢	٠	٠	١	١	باطنية
٠,٣٧%	٢	٠	٠	١	١	الجراحة العامة
٠,٣٧%	٢	٠	٠	٢	٠	الأنف والأذن والحنجرة

يتبع ٢/١/٤ - أعداد المبتعثين حسب الحالة والتخصص:

المجموع الكلي	حالة المبتعثين					الكلية
	العدد	عائدون		على رأس البعثة	جدد	
		النسبة	لم يحصلوا على الدرجة			
٢	٠,٣٧%	٠	١	١	٠	الأحياء الدقيقة الجزئية
٢	٠,٣٧%	٠	٠	٢	٠	إدارة وتعلم التمريض
١	٠,١٨%	٠	٠	١	٠	علم المناعة
١	٠,١٨%	٠	٠	٠	١	اللغات والترجمة
٢	٠,٣٧%	٠	٠	٢	٠	الطب الوراثي
١	٠,١٨%	٠	٠	١	٠	تصوير الأعصاب
١	٠,١٨%	٠	٠	٣	١	تقنية الأشعة التشخيصية
	٠,٠٠%	٠	٠	٠	١	جراحة جلدية
٢	٠,٣٧%	٠	٠	٢	٠	تمريض
١	٠,١٨%	٠	٠	١	٠	علاج طبيعي لأمراض الأعصاب
١	٠,١٨%	٠	٠	١	٠	تأهيل مرضى القلب
٢	٠,٣٧%	٠	٠	٢	٠	علم الدم
١	٠,١٨%	٠	٠	١	٠	كيمياء حيوية
١	٠,١٨%	٠	٠	١	٠	البيولوجيا الجزئية

يتبع ٢/١/٤ - أعداد المبتعثين حسب الحالة والتخصص:

المجموع الكلي	حالة المبتعثين					الكلية
	العدد	عائدون		على رأس البعثة	جدد	
		النسبة	لم يحصلوا على الدرجة			
٣	٠,٥٥%	٠	٠	١	٢	تقويم الأسنان
١	٠,١٨%	٠	٠	٠	١	إصلاح الأسنان
١	٠,١٨%	٠	٠	١	٠	زراعة الأسنان
١	٠,١٨%	٠	٠	١	٠	أمراض اللثة
١	٠,١٨%	٠	٠	٠	١	طب أسنان الاطفال
١	٠,١٨%	٠	٠	١	٠	وقاية الأسنان
١	٠,١٨%	٠	٠	٠	١	الصحة العامة
١	٠,١٨%	٠	٠	١	٠	العلاج التحفظي
١	٠,١٨%	٠	٠	١	٠	علوم إعادة التأهيل الصحي
٣	٠,٥٥%	٠	٠	٣	٠	علم اللقطة
٣	٠,٥٥%	٠	٣	٠	١	علوم المختبرات
١	٠,١٨%	٠	١	٠	٠	كيمياء حيوية سريرية
١	٠,١٨%	٠	١	٠	٠	تقنية الأجهزة الطبية
٢	٠,٣٧%	٠	٠	٢	٠	فيزياء طبية

يتبع ٢/١/٤ - أعداد المبتعثين حسب الرحالة والتخصص:

المجموع الكلي	حالة المبتعثين					الكلية
	عائدون		على رأس البعثة	جدد		
	العدد	النسبة				
١	٠	٠,١٨%	٠	١	٠	الأحياء الدقيقة والمناعة
١	٠	٠,١٨%	٠	٠	١	الرنين المغناطيسي
١	٠	٠,١٨%	٠	١	٠	اكتساب وتدریس اللغة الثانية
١	٠	٠,١٨%	٠	٠	١	أعمال دولية ومالية
١	٠	٠,١٨%	٠	١	٠	تربية فنية للضمان الخاصة
٤	٠	٧٤,٠%	٠	٤	٠	تربية فنية
٢	٠	٣٧,٠%	٠	٢	٠	تغذية إنسان
١	٠	١٨,٠%	٠	١	٠	تغذية تطبيقية
١	٠	١٨,٠%	٠	١	٠	تفسير وعلوم القرآن
١	٠	١٨,٠%	٠	١	٠	رسم وتصوير
٢	٠	٣٧,٠%	٠	٢	٠	دعوه واحتساب
١	٠	١٨,٠%	٠	١	٠	إدارة الأعمال الدولية
١	٠	١٨,٠%	٠	١	٠	إدارة المشاريع وتقنية المعلومات
٢	٠	٣٧,٠%	١	١	٠	الأدب الإنجليزي

٨٦

يتبع ٢/١/٤ - أعداد المبتعثين حسب الرحالة والتخصص:

المجموع الكلي	حالة المبتعثين					الكلية
	عائدون		على رأس البعثة	جدد		
	العدد	النسبة				
١	٠	٠,١٨%	٠	١	٠	الحديث وعلومه
١	٠	٠,١٨%	٠	١	٠	علم الأغذية
٥٤١	٥٢	١٠٠,٠%	٠	٤١١	٧٧	المجموع

٨٧

يتبع ٣/١/٤ - أعداد المبتعثين حسب الرحالة والدرجة العلمية:

المجموع الكلي	حالة المبتعثين					الدرجة العلمية
	عائدون		على رأس البعثة	جدد		
	العدد	النسبة				
١٦٩	٠	٢٤,٣١%	٦	١٤٤	١٩	الدكتوراه
٠	٠	٠,٠%	٠	٠	٠	الزمالة
٣٧٢	٤٧	٦٨,٧٦%	٠	٣٢٥	٥٨	الماجستير
٠	٠	٠,٠%	٠	٠	٠	أخرى
٥٤١	٥٢	١٠٠,٠%	٠	٤١١	٧٧	المجموع

٤/١/٤ - أعداد المبتعثين حسب الحالة والجنس:

المجموع الكلي	حالة المبتعثين					الجنس
	النسبة	العدد	عائدون		جديد	
لم يحصلوا على الدرجة			خريجون	على رأس البعثة		
58,96%	٣١٩	٠	٣٧	٢١٨	٦٤	ذكر
41,04%	٢٢٢	٠	١٦	١٩٣	١٣	أنثى
-	٥٤١	٠	٥٣	٤١١	٧٧	المجموع
100,00%	-	٠	9,8%	76%	14,2%	النسبة

٥/١/٤ - أعداد المبتعثين حسب جهة الابتعاث (داخل المملكة، خارج المملكة):

المجموع	خارجي							داخلي	حالة المبتعثين
	تركيا	استراليا	ايرلندا	المانيا	كندا	بريطانيا	أمريكا		
٧٧	٠	١٠	١	١	١	١٨	٤٦	٠	جديد
٤١١	١	٣٠	٠	٠	١١	٢٩	١٣٧	٢٠٣	على رأس البعثة
٥٣	٠	٨	٠	٠	٦	١٠	١٣	١٦	خريجون
٠	٠	٠	٠	٠	٠	٠	٠	٠	عائدون لم يحصلوا على الدرجة
٥٤١	١	٤٨	١	١	١٨	٥٧	١٩٦	٢١٩	المجموع

مؤشر إحصائي لأعداد المبتعثين حسب جهة الابتعاث (داخل المملكة، خارج المملكة):

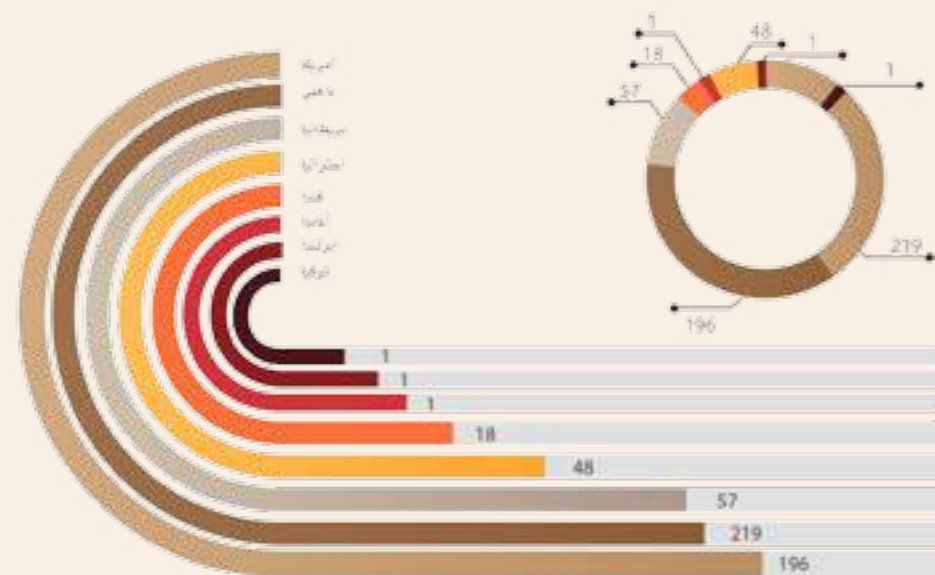

٦/١/٤ - أعداد المبتعثين خلال الخمس السنوات الأخيرة حسب الحالة:

المجموع	حالة المبتعثين			
	عائدون		على رأس البعثة	جديد
	لم يحصلوا على الدرجة	خريجون		
٥٤١	٠	٥٣	٤١١	٧٧

يتبع ١/١/٢/٤ - المؤتمرات والندوات:

مكان الإنعقاد	عدد المشاركين	عنوان المؤتمر - الندوة
استراليا	١	مؤتمر (DISABILITY STUDIES IN EDUCATION CONFERENCE 2014)
كندا	١	مؤتمر العدل والإحسان
أمريكا	١	مؤتمر دور التعليم والأديان في حقوق الإنسان والاخلاقيات العالمية
أمريكا	١	مؤتمر (ELECTRONIC MATERIALS AND APPLICATIONS 2014)
أمريكا	١	مؤتمر (MRS SPRING MEETING & EXHIBIT 2014)
أمريكا	١	المؤتمر الثلاثون للأكاديمية الأمريكية لتجميل الأسنان
النمسا	١	مؤتمر (IWA WATER LOSS 2014 CONFERENCE)
أمريكا	١	مؤتمر (23RD INTERNATIONAL CONFERENCE ON SYSTEMS ICSENG 2014)
أمريكا	١	مؤتمر (IEEE INTERNATIONAL MEDWEST SYMPOSIUM ON CIRCUITS AND MWSCAS)
بولندا	١	المؤتمر الدولي الثالث لمرحلة ما قبل ارتفاع ضغط الدم
اليابان	١	المؤتمر الآسيوي للرعاية الصحية بلا حدود وتعزيز الجودة
أمريكا	١	مؤتمر الدولي الثاني عشر للتربية ٢٠١٤
استراليا	١	مؤتمر (THE 3RD INTERNATIONAL CONFERENCE ON ADVANCE IN SOFT COMPUTING)
أمريكا	١	مؤتمر التعليم الديني وأثره على المجتمع
بريطانيا	١	مؤتمر (EUROPEAN CONGRESS OF BIOTECHNOLOGY)
أمريكا	١	مؤتمر (CIRCULATING BIOMAKERS)
المغرب	١	المؤتمر الدولي الرابع للإعجاز العلمي للقرآن الكريم

٧/١/٤ أعداد المبتعثين العائدين حسب (الخريجين - لم يحصلوا على درجة):

(فقرة مكررة في ٢/١/٤).

٢/٤ - التدريب:

١/٢/٤ - تطوير الجهاز الأكاديمي:

١/١/٢/٤ - المؤتمرات والندوات:

مكان الإنعقاد	عدد المشاركين	عنوان المؤتمر - الندوة
بريطانيا	١	مؤتمر تدبر القرآن
ماليزيا	١	مؤتمر القرآني الدولي مقدس
أمريكا	١	مؤتمر إدارة وتحليل البيانات الكبيرة
أمريكا	١	مؤتمر (CONFERENCE ON THE ENVIRONMENT 20TH INTERNATONAL)
أمريكا	١	مؤتمر (TMS) رقم ١٤٣ لعام ٢٠١٤
ستونيا	١	المؤتمر الدولي للشبكة الدولية للجودة والاعتماد الأكاديمي
أمريكا	١	مؤتمر ACCP ANNUAL MEETING
البرازيل	١	مؤتمر اسس الحوار
أمريكا	١	مؤتمر التعليم الديني وأثره في المجتمع المعاصر
كندا	١	المؤتمر الدولي الأكاديمي للتخصصات المتعددة
كندا	١	المؤتمر العالمي الأول في المناهج وتقنيات تدريس العلوم الشرعية والعربية

يتبع ١/١/٢/٤ - المؤتمرات والندوات:

عنوان المؤتمر - الندوة	عدد المشاركين	مكان الانعقاد
المؤتمر السنوي لجمعية أخصائي تقويم الاسنان الأمريكية	١	أمريكا
مؤتمر أسس الحوار بين الأقليات المسلمة	١	البرازيل
مؤتمر إستكشاف الدواء والكيمياء	١	أمريكا
مؤتمر الصناعيين الخليجي	١	سلطنة عمان
مؤتمر مواد الأرض	١	كندا
مؤتمر القرآني السنوي مقدس	١	ماليزيا
المؤتمر الأوروبي لأمراض المسالك البولية	١	السويد
مؤتمر (VITAMIN D HEALTH: FROM THE GAMETE TO GRAVE)	١	بريطانيا
مؤتمر (مواد الأرض) (EARTH MATTERS)	١	كندا
المؤتمر الدولي الرابع للإعجاز العلمي للقران الكريم	١	المغرب
المؤتمر الاقليمي لآسيا والمحيط الهادئ التابعة للمنظمة العالمية لأطباء الأسرة	١	ماليزيا
المؤتمر الدولي للعلوم والآداب	٢	أمريكا
المؤتمر العلمي العالمي لأطباء الأسرة بشرق آسيا ٢٠١٤	١	ماليزيا
المؤتمر الدولي الذي تنظمه جمعية الأئم السعودية بالتعاون مع الجمعية الدولية	١	جدة
مؤتمر MIXED_USE DEVELOPMENT	١	الفلين
(Global network academic interactional conference)	١	أمريكا
مؤتمر القرآني السنوي	١	ماليزيا
مؤتمر تدبير القرآن الكريم بين الأصالة والمعاصرة	١	بريطانيا

٩٢

يتبع ١/١/٢/٤ - المؤتمرات والندوات:

عنوان المؤتمر - الندوة	عدد المشاركين	مكان الانعقاد
المؤتمر الدولي للعلوم والبحوث في مجال التعليم العالي	١	اسبانيا
مؤتمر (IEEE INTERNATIONAL CONFERENCE ON COMPUTER)	١	كندا
مؤتمر (THE CLUTE INTERACTIONAL ACADEMIC CONFERENCE)	١	أمريكا
المؤتمر الدولي الخامس والعشرون لمجتمع تكنولوجيا التعليم وتطوير المعلمين	١	أمريكا
مؤتمر (ANNUAL MEETING OF THE AMERICAN ACADEMY OF DERMATOLOGY)	١	أمريكا
مؤتمر ومعرض دبي الدولي للصيدلة والتكنولوجيا	١	دبي
مؤتمر (CONFERENCE THE 25 BIENNIAL ORGANIC REACTIONS CATALYSIS SOCIETY)	١	أمريكا
المؤتمر السنوي في تعليم طب الأسنان	١	أمريكا
مؤتمر (THE INTERNATIONAL CONFERENCE ON GREEN CHEMISTRY)	١	اسبانيا
مؤتمر (FLOHET-2014 15TH ANNUAL FLORIDA)	١	أمريكا
مؤتمر (THE 15TH INTERNATIONAL DADD CONFERENCE AUTISM) 2014	١	أمريكا
مؤتمر بعنوان (CONVENTION AND EXPO)	١	أمريكا
المؤتمر الدولي للمجلات العلمية والأدبية	١	أمريكا
المؤتمر العلمي الدولي الثاني حول التحكم الذكي (ICMS14)	١	أمريكا
مؤتمر التطورات الحديثة في أبحاث وعلاج الالتهابات	١	كندا
المؤتمر الدولي للتعليم في هاواي	١	أمريكا
مؤتمر (THE GLOBAL BUSINESS - MARKETING - FINANCE & ECONOMICS RESEARCH)	١	أمريكا
المجموع	٦٤	

٩٣

٢/١/٢/٤ - ورش العمل:

عنوان الفعالية	عدد المشاركين	مكان الانعقاد
مهارات الإتصال الفعال	٤	الخرج
مؤشرات الأداء والمقارنة المرجعية	١٠	الخرج
مخرجات التعلم وطرق التقييم	٣	الخرج
وكلاء الجامعات السعودية	٦	الخبر
الإرشاد الأكاديمي	٥	الخرج
الدليل الإرشادي للسياسات وإجراءات أمن المعلومات	٣	الرياض
الهيئة الوطنية للتقويم والاعتماد الأكاديمي	٦	الخبر
ملتقى الجودة	١٢	الخرج
إدارة وتحرير مواقع الجامعة	٣	الخرج
التعريف الاول للنسخة الثالثة لبوابة الجامعة الإلكترونية	٣	الخرج
تدريب المدربين	٣	الخرج
دورة تدريبية حول تقييم البرامج الدراسية والخاصة بالاعتماد الأكاديمي	٢	أمريكا
التخطيط الاستراتيجي في التعليم العالي	٢	الخبر
علوم التمريض المنعقدة في الهيئة السعودية للتخصصات الصحية	٦	الرياض
المجموع	٦٨	

٩٤

٢/٢/٤ - تطوير الجهاز الإداري:

١/٢/٢/٤ - التدريب الداخلي:

١/١/٢/٢/٤ - التدريب من قبل معهد الإدارة:

البرنامج	عدد المتدربين	النسبة المئوية	المجال
إدارة الإيرادات والنفقات العامة	٤	٠,٥٢%	الاقتصاد والميزانية
إدارة النزاع في بيئة العمل	٤	٠,٥٢%	السلوك التنظيمي
إدارة برامج الضمان الصحي التعاوني في المرافق الصحية	١	٠,١٣%	الإدارة الصحية
إدارة نظام التشغيل WINDOWS - محطة العمل	٧	٠,٩١%	الحاسب الآلي
إرجاع المواد	١	٠,١٣%	إدارة المواد
استخدام البريد الإلكتروني في أعمال السكرتارية	٦	٠,٧٨%	الإدارة المكتبية
استخدام لغة XML في تطوير تطبيقات الإنترنت	١	٠,١٣%	الحاسب الآلي
استلام المواد	١	٠,١٣%	إدارة المواد
أصول المحاسبة الحكومية	٢	٠,٢٦%	المحاسبة
إعداد الميزانية العامة	١	٠,١٣%	الاقتصاد والميزانية
الاتصال الإداري	١٧	٢,٢٢%	السلوك التنظيمي
الإجازات	٦	٠,٧٨%	الموارد البشرية
الاختيار والتزويد لأوعية المعلومات	٣	٠,٣٩%	المعلومات
الإشراف الإداري	٩	١,١٧%	الإدارة العامة
الانتماء والولاء الوظيفي	٩	١,١٧%	السلوك التنظيمي

٩٥

يتبع ١/١/٢/٢/٤ - التدريب من قبل معهد الإدارة:

المجال	النسبة المئوية	عدد المتدربين	البرنامج
المعلومات	٠,١٣%	١	التكشيف والاستخلاص
الإدارة العامة	٠,٦٥%	٥	التنسيق الإداري
الإدارة المكتبية	٠,٧٨%	٦	الجدول الإلكتروني في أعمال السكرتارية
القانون	٠,١٣%	١	الجوانب القانونية في نظام الخدمة المدنية
القانون	٠,٣٦%	٢	الجوانب القانونية لحماية المستهلك
المحاسبة	٠,٧٨%	٦	الحسابات الختامية الحكومية
الموارد البشرية	١,٣٠%	١٠	الحقوق والمزايا المالية للموظف
الحاسب الآلي	٠,٦٥%	٥	الحماية باستخدام تقنية تي إم جي
الإدارة المكتبية	١,٩٦%	١٥	السكرتارية الإلكترونية
إدارة المواد	٠,١٣%	١	الشراء المباشر
الإدارة المكتبية	١,٩٦%	١٥	العرض والتقديم
الإدارة العامة	٠,٣٦%	٢	القيادة الإدارية
المحاسبة	١,٠٤%	٨	القيود المحاسبية الحكومية
المحاسبة	٠,٣٦%	٢	المحاسبة الحكومية في الفروع
القانون	٠,١٣%	١	المسئولية الإدارية
القانون	٠,١٣%	١	المنازعات القانونية للموظف العام في الوظيفة العامة

يتبع ١/١/٢/٢/٤ - التدريب من قبل معهد الإدارة:

المجال	النسبة المئوية	عدد المتدربين	البرنامج
الإدارة العامة	٠,٩١%	٧	الإبداع الإداري
الإدارة المكتبية	٠,٩١%	٧	الاتصالات الإدارية
الموارد البشرية	٠,٣٦%	٢	الاستقطاب والاختيار
المعلومات	٠,١٣%	١	الإعارة
الإدارة المكتبية	٣,٠٠%	٢٣	الأرشفة الإلكترونية
الإحصاء	٠,٧٨%	٦	الأرقام القياسية
الإحصاء	١,١٧%	٩	الأساليب الإحصائية في الدراسات الميدانية
الإدارة الصحية	٠,١٣%	١	الأعمال الإجرائية في السجلات الطبية
المعلومات	٠,٥٢%	٤	الببليوجرافيا
القانون	٠,١٣%	١	التحقيق الإداري
القانون	٠,١٣%	١	التحليل القانوني للقرارات الإدارية
الحاسب الآلي	٠,٣٦%	٢	التحليل الهيكلي لنظم الحاسب
الإدارة الصحية	٠,١٣%	١	التخطيط في المرافق الصحية
الموارد البشرية	٠,٥٢%	٤	الترقيات
إدارة المواد	٠,٧٨%	٦	التفاوض مع الموردين
الإدارة العامة	٠,١٣%	١	التفويض
المحاسبة	٠,٣٦%	٢	التقارير المالية الحكومية

يتبع ١/١/٢/٢/٤- التدريب من قبل معهد الإدارة:

المجال	النسبة المئوية	عدد المتدربين	البرنامج
الإحصاء	٪١,١٧	٩	إعداد التقارير الإحصائية
الاقتصاد والميزانية	٪٠,٢٦	٢	إعداد الخطط الخمسية
القانون	٪٠,٢٦	٢	إعداد الدراسات والاستشارات القانونية
الاقتصاد والميزانية	٪٠,١٣	١	إعداد الدراسات والتقارير الاقتصادية باستخدام الحاسب
الإدارة المكتبية	٪١,٤٣	١١	إعداد المراسلات الحكومية
الإدارة الصحية	٪٠,١٣	١	إعداد سياسات وإجراءات العمل في المرافق الصحية
الموارد البشرية	٪٠,٥٢	٤	إنهاء الخدمة
الحاسب الآلي	٪٢,٣٥	١٨	أساسيات أمن المعلومات
الحاسب الآلي	٪٢,٧٤	٢١	أساسيات شبكات الحاسب الآلي
الحاسب الآلي	٪٠,٢٩	٣	أساسيات قواعد البيانات
الحاسب الآلي	٪٠,٦٥	٥	أساسيات نظام التشغيل UNIX
الإدارة المكتبية	٪٧,٠٤	٥٤	أعمال السكرتارية
الحاسب الآلي	٪٠,٢٦	٢	برمجة تطبيقات الإنترنت بلغة JAVA
الحاسب الآلي	٪٠,٢٦	٢	برمجة تطبيقات الإنترنت ASP.NET
الحاسب الآلي	٪٠,٦٥	٥	برمجة تطبيقات النوافذ بلغة C#
الحاسب الآلي	٪٠,٢٩	٣	برمجة تطبيقات النوافذ بلغة VISUAL BASIC

يتبع ١/١/٢/٢/٤- التدريب من قبل معهد الإدارة:

المجال	النسبة المئوية	عدد المتدربين	البرنامج
إدارة المواد	٪١,٤٣	١١	المنافسة العامة
المعلومات	٪٠,١٣	١	الوصف البيولوجي لمصادر المعلومات
القانون	٪٠,٢٦	٢	إجراءات التقاضي أمام ديوان المظالم
الإدارة المكتبية	٪٠,١٣	١	إدارة الاجتماعات
الإدارة العامة	٪٠,٢٦	٢	إدارة الجودة الشاملة
العلاقات العامة والإعلام	٪٠,٢٦	٢	إدارة الضعاليات
المعلومات	٪٠,١٣	١	إدارة المكتبات ومراكز المعلومات
الإدارة المكتبية	٪٠,٩١	٧	إدارة الوقت
الإدارة الصحية	٪٠,٢٦	٢	إدارة برامج التثقيف الصحي
الحاسب الآلي	٪٠,٥٢	٤	إدارة خادم البريد EXCHANGE SERVER
الحاسب الآلي	٪٠,٢٩	٣	إدارة نظام قواعد البيانات SQL SERVER
الحاسب الآلي	٪٠,١٣	١	إدارة نظام قواعد البيانات أوراكل
الحاسب الآلي	٪٠,٩١	٧	إدارة وصيانة نظام الخادم في بيئة ويندوز.
الإدارة العامة	٪٠,١٣	١	إعادة هندسة العمليات الإدارية
الإدارة الصحية	٪٠,١٣	١	إعداد البحوث الصحية
الإدارة المكتبية	٪١,٤٣	١١	إعداد التقارير

يتبع ١/١/٢/٢/٤ - التدريب من قبل معهد الإدارة:

البرنامج	عدد المتدربين	النسبة المئوية	المجال
برمجة قاعدة البيانات MS ACCESS	١٦	٢,٠٩%	الحاسب الآلي
برمجة قواعد البيانات باستخدام ADO.NET	١	٠,١٣%	الحاسب الآلي
بناء المكتبات الرقمية	١	٠,١٣%	المعلومات
بناء تطبيقات الويب باستخدام تقنية JDEVELOPER ADF	١	٠,١٣%	الحاسب الآلي
بناء ثقافة تنظيمية فعالة	٨	١,٠٤%	السلوك التنظيمي
تجهيز وترتيب المستودعات	٦	٠,٧٨%	إدارة المواد
تحديد الاحتياجات للخدمات الصحية في التجمعات السكانية	١	٠,١٣%	الإدارة الصحية
تحرير الرسائل باستخدام الحاسب الآلي	١٨	٢,٣٥%	الإدارة المكتبية
تحليل اقتصاديات الاستثمار	٣	٠,٣٩%	الاقتصاد والميزانية
تحليل السلاسل الزمنية	٥	٠,٦٥%	الإحصاء
تحليل العلاقة بين المتغيرات	١٤	١,٨٣%	الإحصاء
تحليل المشكلات واتخاذ القرارات	٧	٠,٩١%	الإدارة العامة
تخطيط القوى العاملة	١	٠,١٣%	الموارد البشرية
تخطيط المسار الوظيفي	١	٠,١٣%	الموارد البشرية
تخطيط عمليات الشراء	٣	٠,٣٩%	إدارة المواد
تدقيق المستندات المالية الحكومية	١٤	١,٨٣%	المحاسبة

١٠٠

يتبع ١/١/٢/٢/٤ - التدريب من قبل معهد الإدارة:

البرنامج	عدد المتدربين	النسبة المئوية	المجال
تصميم الاستبانة	١٠	١,٣٠%	الإحصاء
تصميم التقارير في بيئة أوراكل	٢	٠,٢٦%	الحاسب الآلي
تصميم التقارير في بيئة فيجوال بيسك	٥	٠,٦٥%	الحاسب الآلي
تصميم المسوح الإحصائية	١٥	١,٩٦%	الإحصاء
تصميم النماذج في بيئة أوراكل	٦	٠,٧٨%	الحاسب الآلي
تصنيف ديوي العشري	٢	٠,٢٦%	المعلومات
تطوير الإجراءات والنماذج الإدارية	٢	٠,٢٦%	الإدارة العامة
تطوير خدمات المستفيدين	٤	٠,٥٢%	الإدارة العامة
تطوير صفحات الانترنت بلغة XHTML	٣	٠,٣٩%	الحاسب الآلي
تطوير صفحات الويب باستخدام JAVASCRIPT	٧	٠,٩١%	الحاسب الآلي
تقويم الاداء الوظيفي	١٢	١,٦٩%	الموارد البشرية
تقييم البرامج والخدمات الصحية	١	٠,١٣%	الإدارة الصحية
تقييم أثر التدريب	٢	٠,٢٦%	الموارد البشرية
تنمية مهارات استخدام الإنترنت في المكتبات	٥	٠,٦٥%	المعلومات
توزيع العمل	١	٠,١٣%	الإدارة العامة
خدمات المعلومات في المكتبات ومراكز المعلومات	٤	٠,٥٢%	المعلومات

١٠١

يتبع ١/١/٢/٢/٤ - التدريب من قبل معهد الإدارة:

البرنامج	عدد المتدربين	النسبة المئوية	المجال
سلوكيات الوظيفة العامة	٨	١,٠٤%	السلوك التنظيمي
شبكات النطاق المحلي اللاسلكية	٨	١,٠٤%	الحاسب الآلي
صرف المواد	١	٠,١٣%	إدارة المواد
ضمان جودة البرمجيات	٣	٠,٣٩%	الحاسب الآلي
غسل الأموال	١	٠,١٣%	القانون
لغة الاستفسار الاجرائية PL/SQL في بيئة أوراكل	٥	٠,٦٥%	الحاسب الآلي
لغة الاستفسار الاجرائية TRANSACT-SQL في بيئة MS SQL SERVER	٣	٠,٣٩%	الحاسب الآلي
لغة الاستفسار البنائية SQL	٢	٠,٢٦%	الحاسب الآلي
مبادئ المحاسبة المالية	٨	١,٠٤%	المحاسبة
متابعة أوامر التوريد	١	٠,١٣%	إدارة المواد
مراجعة استخدام الخدمات الصحية	١	٠,١٣%	الإدارة الصحية
معالجة النصوص	١٧	٢,٢٢%	الإدارة المكتبية
منازعات العقود الإدارية	٢	٠,٢٦%	القانون
مهارات التعامل مع الرؤساء	٢٨	٣,٦٥%	السلوك التنظيمي
مهارات التعامل مع المراجعين	٣٦	٤,٦٩%	السلوك التنظيمي
مهارات التعامل مع المرؤوسين	٢	٠,٢٦%	السلوك التنظيمي

١٠٢

يتبع ١/١/٢/٢/٤ - التدريب من قبل معهد الإدارة:

البرنامج	عدد المتدربين	النسبة المئوية	المجال
مهارات التعامل مع ضغوط العمل	١٢	١,٥٦%	السلوك التنظيمي
مهارات التفاوض	٦	٠,٧٨%	الإدارة العامة
مهارات بناء فرق العمل	٤	٠,٥٢%	الإدارة العامة
نظام الأفق للمكتبات	١	٠,١٣%	المعلومات
نمذجة النظم باستخدام لغة UML	١	٠,١٣%	الحاسب الآلي
هندسة البرمجيات	٤	٠,٥٢%	الحاسب الآلي
المجموع	٣٦٧	١٠٠,٠٠%	-

١٠٣

يتبع ٢/١/٢/٢/٤ - من قبل جهات أخرى:

البرنامج التدريبي	جهة التدريب	مكان الإنعقاد	عدد المتدربين
التدقيق	الهيئة السعودية للمحاسبين القانونيين	الرياض	٢٠
المحاسبة	الهيئة السعودية للمحاسبين القانونيين	الدمام	١
المحاسبة	الهيئة السعودية للمحاسبين القانونيين	الطائف	١
التطوير الإداري	معهد صناعة الحياة للتدريب والاستشارات	الخبر	١
الأشعة	مدينة الملك فهد الطبية	الرياض	٢
المجموع			٥٤٤

٢٠٤ - التدريب الخارجي:

المتدربين		مكان الإنعقاد	جهة التدريب	البرنامج التدريبي
النسبة المئوية	العدد			
٢٨,٠٨%	٤١	دبي	معهد الشرق الذهبي للتدريب	برنامج تدريبي خارجي
١٢,٣٣%	١٨	ماليزيا	مركز المجد للتدريب	برنامج تدريبي خارجي
٥١,٣٧%	٧٥	ماليزيا	معهد كوادر التنمية للتدريب	برنامج تدريبي خارجي
٢,٧٤%	٤	تركيا	مركز التنمية الإدارية للتدريب	برنامج تدريبي خارجي
١,٣٧%	٢	دبي	مركز واحة الإبداع للتدريب	برنامج تدريبي خارجي
٤,١١%	٦	دبي	مركز النخبة للتدريب	برنامج تدريبي خارجي
١٠٠%	١٤٦	المجموع		

الفصل الخامس
الأنشطة العلمية
والتعليمية



للمؤتمر العلمي الخامس



١/٥ - البحث العلمي والتأليف والنشر والترجمة:

١/١/٥ - أعداد الكتب والبحوث المؤلفة والمترجمة:

نوع المادة العلمية		
كتاب	بحث مؤلف	بحث مترجم
٠	١٨٠	٠

٢/١/٥ - أعداد البحوث الأكاديمية الممولة وغير الممولة التي تم تنفيذها والجاري تنفيذها حسب الكلية:

الكلية	التمويل		التنفيذ		جهة التنفيذ للأبحاث الممولة
	ممول	غير ممول	تم التنفيذ	جاري التنفيذ	
كلية التربية بالخرج	٦٠	٠	٣٣	٢٧	عمادة البحث العلمي
كلية إدارة الأعمال بالخرج	٥١	٠	١٧	٢٤	عمادة البحث العلمي
كلية العلوم والدراسات الإنسانية بالخرج	٩٢	٠	٣٦	٥٧	عمادة البحث العلمي
كلية المجتمع بالخرج	١٠	٠	٧	٣	عمادة البحث العلمي
كلية العلوم الطبية التطبيقية بالخرج	٢٢	٠	٥	١٨	عمادة البحث العلمي
كلية الصيدلة	٢٥	٠	٢٢	١٣	عمادة البحث العلمي
كلية هندسة وعلوم الحاسب بالخرج	٢٢	٠	١٢	١٠	عمادة البحث العلمي

الكلية	التمويل		التنفيذ		جهة التنفيذ للأبحاث الممولة
	ممول	غير ممول	تم التنفيذ	جاري التنفيذ	
كلية الهندسة بالخرج	٢٥	٠	٧	٢٧	عمادة البحث العلمي
كلية التربية بالدلم	١٠	٠	٣	٧	عمادة البحث العلمي
كلية المجتمع بالأفلاج	٣	٠	٢	١	عمادة البحث العلمي
كلية العلوم والدراسات الإنسانية بالأفلاج	٢٥	٠	٩	١٦	عمادة البحث العلمي
كلية التربية بحوطة بني تميم	٤	٠	٢	٢	عمادة البحث العلمي
مركز خدمة المجتمع	٠	٠	٠	٠	عمادة البحث العلمي
كلية العلوم والدراسات الإنسانية بالحوطة	١٠	٠	٢	٨	عمادة البحث العلمي
كلية إدارة الأعمال بالحوطة	٤	٠	٣	١	عمادة البحث العلمي
كلية الآداب بوادي الدواسر	٥٦	٠	١٥	٤١	عمادة البحث العلمي
كلية العلوم والدراسات الإنسانية بالسليل	٣	٠	٢	١	عمادة البحث العلمي
كلية التربية بوادي الدواسر	٢	٠	١	١	عمادة البحث العلمي
كلية العلوم والآداب بالسليل	٣	٠	١	٢	عمادة البحث العلمي
كلية العلوم والدراسات الإنسانية بالخرج	٢	٠	٠	٢	مدينة الملك عبد العزيز للعلوم والتقنية
كلية التربية بالخرج	١	٠	٠	١	مدينة الملك عبد العزيز للعلوم والتقنية
الإجمالي	٤٥٢	٠	١٨٠	٢٧٢	—

٣/١/٥ - تطور أعداد البحوث التي يقوم بها أعضاء هيئة التدريس بالجامعة خلال السنوات الخمس الأخيرة:

م	العام	عدد البحوث	معدل التغيير
١	١٤٣١/١٤٣٠ هـ	٣٦	%٠,٠٠
٢	١٤٣٢/١٤٣١ هـ	١٠٧	%١٩٧,٢٢
٣	١٤٣٣/١٤٣٢ هـ	١٠٥	%١٩١,٦٧
٤	١٤٣٤/١٤٣٣ هـ	٢٠٩	%٤٨٠,٥٦
٥	١٤٣٥/١٤٣٤ هـ	١٨٠	%٤٠٠,٠٠

• معدل التغيير هنا عن العام ١٤٣٠هـ/١٤٣١هـ وليس عن السنة الماضية.

٥/١/٥ - أعداد البحوث التعاقدية حسب الجهات المتعاقد معها والكلية:

الكلية	عدد البحوث	الجهة المتعاقد معها	النسبة المئوية
الكلية الإنسانية	٢٠٨	عمادة البحث العلمي	%٤٦,٢٢
الكلية الصحية	٦٢	عمادة البحث العلمي	%١٤,٠٠
الكلية العلمية والهندسية	١٧٩	عمادة البحث العلمي	%٣٩,٧٨
المجموع	٤٥٠	—	%١٠٠,٠٠

٦/١/٥ - الكراسي البحثية في كليات الجامعة وشاغليها من أعضاء هيئة التدريس السعوديين:

١/٦/١/٥ - كرسي أبحاث سارة بنت راشد بن غنيم لاستزراع النباتات الطبية والعطرية غير التقليدية.

١/١/٦/١/٥ - نبذة عن الكرسي:

اسم الكرسي العلمي أو الوظيفي	كرسي أبحاث سارة بنت راشد بن غنيم لاستزراع النباتات الطبية والعطرية غير التقليدية
الكلية	العلوم والدراسات الإنسانية بالخرج
مصدر التمويل	الشيخ المستشار سعد بن عبد الله بن غنيم
مدة التمويل بالسنة	٥ سنوات
اسم مشرف الكرسي	د. فرحان بن حسين الجعدي
اسم أستاذ الكرسي	د. محمود عبد المنعم شرف الدين

٤/١/٥ - البحوث الأكاديمية الممولة والتي تم تنفيذها والإجاري تنفيذها موزعة حسب جهة التمويل:

جهة التمويل	التنفيذ	
	تم التنفيذ	جاري التنفيذ
عمادة البحث العلمي	١٨٠	٢٦٩
مدينة الملك عبد العزيز للعلوم والتقنية	٠	٢

يتبع ١/١/٦/١/٥ - نبذة عن الكرسي:

اسم الكرسي العلمي أو الوقفي	كرسي أبحاث سارة بنت راشد بن غنيم لاستزراع النباتات الطبية والعطرية غير التقليدية
تاريخ توقيع العقد	١٤٢٢/١٠/٢٢ هـ
تاريخ تدشين الكرسي:	١٤٢٢/١٠/٢٢ هـ

٢/١/٦/١/٥ - الرؤية:

توطين تقنية إنتاج النباتات الطبية والعطرية غير التقليدية.

٣/١/٦/١/٥ - الرسالة:

المساهمة في توطين وتطوير إنتاجية النباتات الطبية والعطرية غير التقليدية بالملكة، وذلك بهدف إنتاج خامات أولية لصناعة الدواء والغذاء وصباغة المنسوجات وإعداد جيل من الباحثين المتخصصين في هذا المجال. كما يواكب ذلك خطط التنمية الوطنية التي تؤكد علي توطين التقنية ومنها التقنية الحيوية.

٤/١/٦/١/٥ - الأهداف:

- ١- إنتاج المواد الفعالة في النباتات الطبية والعطرية غير التقليدية باستخدام تقنيات التكنولوجيا الحيوية ومنها المفاعل الحيوي النباتي Plant Bioreactor.
- ٢- إنتاج كورمات وشتلات النباتات الطبية والعطرية غير التقليدية بغرض إكثارها ونشر زراعتها وذلك باستخدام تقنيات زراعة الأنسجة.
- ٣- اختيار أنسب النباتات الملائمة لموقع المزرعة وكذلك أفضل التقنيات الحديثة الملائمة لاقتصاديات المزارع.
- ٤- إنشاء بنك جينات للحفاظ على الأصول الوراثية لهذه النباتات الجديدة.
- ٥- تكوين بيت خبرة للاستشارات الفنية والعلمية وذلك فيما يتعلق بتقنيات إنتاج النباتات الطبية والعطرية غير التقليدية في المملكة.
- ٦- عقد ورش عمل في مجال إنتاج النباتات الطبية والعطرية غير التقليدية.

٢/٦/١/٥ - كرسي أبحاث التداوي بالطب النبوي وتطوير وتصنيع المنتجات الطبيعية:

١/٢/٦/١/٥ - نبذة عن الكرسي:

اسم الكرسي العلمي أو الوقفي	كرسي أبحاث التداوي بالطب النبوي وتطوير وتصنيع المنتجات الطبيعية
الكلية	كلية الصيدلة
مصدر التمويل	فضيلة الشيخ سعد بن عبد الله بن غنيم
مدة التمويل بالسنة	٥ سنوات
اسم مشرف الكرسي	أ.د. خالد بن محمد الخريفي
اسم أستاذ الكرسي	أ.د ماجد سعد عبد القادر (أستاذ العقاقير-كلية الصيدلة)
تاريخ توقيع العقد	١٤٢٢/١٠/٢٣ هـ - ٢٠١١/٩/٢١ م
تاريخ تدشين الكرسي:	١٤٢٢/١/٥ هـ - ٢٠١١/١١/٢٠ م

٢/٢/٦/١/٥ - الأهداف:

- ١- تنشيط المعرفة الصيدلانية.
- ٢- التحديث.
- ٣- تقوية المقدرة البحثية لأعضاء هيئة التدريس.
- ٤- توسيع الاتصالات الوطنية والعالمية.
- ٥- مواجهة المتطلبات المحلية من خلال إجراء الأبحاث وتطوير وتصنيع المستحضرات العشبية.
- ٦- عمل أولوية للأنشطة البحثية على أساس الحاجة.
- ٧- تدعيم الأبحاث التطبيقية في مجال الطب النبوي والمنتجات الطبيعية.
- ٨- تصنيع مستحضرات عشبية مستوحاة من الطب النبوي والطب التقليدي السعودي وطرحها في الأسواق المحلية والدولية.
- ٩- إمداد المعاهد البحثية والصناعات الصيدلانية بالخدمات العلمية.

٢/٣/٦/١/٥- الرؤية:

التميز والريادة على المستوى المحلي والإقليمي في حل مشكلات وقضايا المجتمع المحلي

٢/٣/٦/١/٥- الرسالة:

توفير البيئة البحثية والإمكانات وإعداد الدراسات التي تسهم في تعزيز دور الأسرة والمرأة في تنمية المجتمع المحلي ورفع مستوى الوعي المجتمعي نحو هذا الدور.

٤/٣/٦/١/٥- الاهداف:

- ١- المساهمة في تحقيق قفزة نوعية في الدراسات والبحوث والممارسات الريادية التي تهتم وتعنى بتنمية المجتمع.
- ٢- ابتكار سبل فاعلة لتحقيق الشراكة بين الجامعة ومؤسسات المجتمع وتحقيق تبادل بناء وفاعل بينهما في كل ما من شأنه تنمية المجتمع.
- ٣- تحفيز الأفراد والمؤسسات المجتمعية بمنطقة الخرج وما حولها وتمكينهم من بناء المهارات والقدرات المطلوبة، للمساهمة بدور فاعل في خطط وبرامج تنمية المجتمع.
- ٤- دعم برامج الدراسات العليا وتعزيز قدراتها على صنع جيل من الباحثين المؤهلين في مجال تنمية المجتمع.
- ٥- الاستثمار الأمثل للكفاءات والموارد البشرية والمرافق والتجهيزات المتاحة لدى الجامعة وتوظيفها في خدمة المجتمع.
- ٦- نشر بحوث علمية متميزة عن تنمية المجتمع في أوعية نشر عالمية ومرموقة.

٢/٥- المكتبات:

١/٢/٥- مقتنيات مكتبات الجامعة من الكتب والمخطوطات:

- ١-١/٢/٥- مجموع العناوين: (٢٥٣٣٢) خمسة وثلاثون ألف وثلاث مائة وأثنان وثلاثون عنوان.
- ٢-١/٢/٥- مجموع المجلدات: (١٣١٢٦٧) مائة وواحد وثلاثون ألف ومائتان وسبعة وستون كتاب.
- ٢-٢/٥- إجمالي مقتنيات مكتبات الجامعة من أوعية المعلومات: (١٣١٢٦٧) مائة وواحد وثلاثون ألف ومائتان وسبعة وستون كتاب، حتى ١٤٣٥/١١/٢٧هـ.
- ٢-٢/٥- أعداد الكتب التي غذيت بها مكتبات الجامعة خلال السنوات الخمس الأخيرة: (١٣١٢٦٧) كتاب.

١٠- تطوير مستوى الجامعة في الأبحاث الصيدلانية.

١١- إقامة وحدات بحثية في الكرسي.

١٢- تحسين الكيف للمشروعات البحثية.

١٣- التعاون مع الجمعيات الأخلاقية لإجراء الأبحاث على أسس أخلاقية.

١٤- اقتراح مشروعات بحثية لكل الباحثين من ذات الصلة.

١٥- تقديم عون خاص للباحثين المميزين.

١٦- إبراز أهمية نشر مجلات الأبحاث الصيدلانية وتشجيع نشر الأبحاث العلمية في مجلات عالمية محكمة.

١٧- تطوير تعليم القائمين بالأبحاث في مختلف فروع الصيدلانية.

١٨- إعطاء فرص لأبحاث ودورات تعليمية قصيرة.

١٩- تنظيم ورش عمل متخصصة على أساس الاحتياجات الفعلية.

٢٠- تقوية الأنشطة البحثية من خلال تعليم طرق البحث.

٣/٦/١/٥- كرسي الشيخ عبد العزيز الداعج لتنمية المجتمع بمعهد البحوث والخدمات الاستشارية:

١/٣/٦/١/٥- نبذة عن الكرسي:

اسم الكرسي العلمي أو الوظيفي	كرسي الشيخ عبد العزيز الداعج لتنمية المجتمع
الكلية	معهد البحوث والخدمات الاستشارية
مصدر التمويل	الشيخ عبد العزيز الداعج
مدة التمويل بالسنة	٤ سنوات
اسم مشرف الكرسي	د. ناصر حماد الجعدي
اسم أستاذ الكرسي	أ.د صالح الرميح
تاريخ توقيع العقد	١٤٣٣/٢/٢٨هـ
تاريخ تدشين الكرسي:	١٤٣٣/٦/١٣هـ

٤/٢/٥- حركة استعارة الكتب في مكتبات الجامعة خلال عام التقرير:

أعداد المستعيرين				الكتب المعارة		
مجموع	آخرون	أساتذة	طلاب	مجموع	أجنبي	عربي
٣١٧	٣	٨٣	٢٣١	٩٢٥	٥٦٧	٣٦٨

٤/٥- التعاون مع المؤسسات العلمية والجهات الحكومية:

معهد الأمير عبد الرحمن بن ناصر للبحوث والخدمات الاستشارية ويقدم الآتي:

- ١- دراسة جدوى اقتصادية لإنشاء شركة الإخراج للتنمية السياحية مقدمة للهيئة العليا للسياحة .
- ٢- إقامة عدة دورات بالتعاون مع الغرفة التجارية الصناعية بالإخراج ضمن برنامج الاتفاقية المبرمة .

٥/٥- مدى استفادة الجامعة من التقنيات الحديثة في الشؤون التعليمية:

أسهمت التقنيات التعليمية الحديثة بشكل فعال في تطوير وتحسين كثير من الجوانب التعليمية والأكاديمية بالجامعة كالاتي:

- ١- عن طريق تجهيز القاعات الدراسية والاستديوهات التعليمية بأحدث الأجهزة التعليمية والأنظمة التفاعلية الذكية عالية الجودة والتواصل فيما بينها عن طرق أنظمة الاتصال المرئي عن بعد بحيث لا يحتاج المحاضر الى إحضار جهازه النقال معه بل سيجد كل شيء متوفراً في القاعة ويمكنه نقل مواد المحاضرة الى الشاشة التفاعلية وعرض محتويات الدرس والدخول للشبكة كما يمكنه نقل المحاضرة عبر الشبكات الى مواقع أخرى مثل النقل الحي للكليات النسائية بالإخراج والفروع في المحافظات المختلفة .
- ٢- توفر التقنيات الحديثة المستخدمة في البنية التحتية للشبكة والمعامل المدمجة بيئة تعليمية نموذجية حيث يتم البث الحي للمواد التعليمية عن بعد ومشاركة الموارد المختلفة وعمل المؤتمرات الصوتية والمرئية باحترافية وجودة عالية .
- ٣- عن طريق المساهمة في تحويل خدمات عمادة البحث العلمي بالجامعة إلى خدمات إلكترونية متكاملة حيث يمكن للباحث أن يتقدم من خلال النظام وبطريقة مبتكرة لإجراءات المراجعة والتحكيم من خلال فريق عمل العمادة المعنية واللجان المتخصصة بها وذلك في دورة سير عمل إلكترونية تبدأ من تقديم الباحث حتى اعتماد طلبته من قبل معالي مدير الجامعة، وبذلك تم تسهيل إجراءات عمادة البحث العلمي في هذا المجال .

٣/٥- الجوائز العلمية وبراءات الاختراع:

اسم الفائز بالجائزة (وجهة عمله)	اسم الجائزة	الجهة المانحة للجائزة	مجال الجائزة	الاعمال التي استحق عليها الجائزة
لا يوجد	لا يوجد	لا يوجد	لا يوجد	لا يوجد

• تم اعتماد جائزة الجامعة واللجنة العليا للجائزة وكذلك اللجنة التنفيذية .

الفصل السادس
خدمة المجتمع
لعام 1434/1435هـ



١/٦ - أعداد الدورات التدريبية والبرامج والدبلومات التأهيلية:

الجهة المنفذة	العنوان (الدورة - البرنامج)	المستفيدون	التاريخ	عدد المستفيدين
عمادة خدمة المجتمع بالتعاون مع كلية التربية	دبلوم التربية العام	رجال ونساء الخرج	الفصل الدراسي الأول والثاني	٢٤
عمادة خدمة المجتمع بالتعاون مع كلية التربية	دبلوم التربية العام	رجال ونساء بوادي الدواسر	الفصل الدراسي الأول والثاني	٤٦
عمادة خدمة المجتمع بالتعاون مع كلية التربية	دبلوم التوجيه والإرشاد الطلابي	رجال ونساء الخرج	الفصل الدراسي الأول والثاني	٩٨
عمادة خدمة المجتمع بالتعاون مع كلية هندسة وعلوم الحاسب الآلي	علوم الحاسب الآلي - تقنية الشبكات	نساء الخرج	الفصل الدراسي الأول والثاني	١١٥
عمادة خدمة المجتمع بالتعاون مع كلية هندسة وعلوم الحاسب الآلي	علوم الحاسب الآلي - تقنية البرمجة	نساء الخرج	الفصل الدراسي الأول والثاني	٧٣
عمادة خدمة المجتمع	دورة تدريب مدرّبين	رجال ونساء الرياض	١٠/٠٦/١٤٣٥هـ	٣٩
الفرع النسائي لعمادة خدمة المجتمع	كيف تتخلصين من المشاعر السلبية	نساء الخرج	٠٤/٠٢/١٤٣٤هـ	١١
الفرع النسائي لعمادة خدمة المجتمع	استراتيجيات التحفيز وتنمية الشخصية الإيجابية	نساء الخرج	١٧/٠٢/١٤٣٤هـ	٦٣
عمادة خدمة المجتمع	صناعة النجاح	رجال ونساء الخرج	٢١/٠٢/١٤٣٤هـ	٤١
الفرع النسائي لعمادة خدمة المجتمع	شهادة كامبردج الدولية لتقنية المعلومات-نساء	نساء الخرج	٢١/٠٢/١٤٣٤هـ	١٥
عمادة خدمة المجتمع	شهادة كامبردج الدولية لتقنية المعلومات-رجال	رجال الخرج	٢٨/٠٢/١٤٣٤هـ	١١
عمادة خدمة المجتمع	مهارات النجاح الإداري	رجال ونساء	٠٦/٠٤/١٤٣٤هـ	٢٢
عمادة خدمة المجتمع بالتعاون مع المديرية العامة للأمن العام وهيئة الأمر بالمعروف	تطبيق نظام الإجراءات الجزائية في أعمال الشرطة	رجال الخرج	١٦/٠٤/١٤٣٤هـ	٣٦
الفرع النسائي لعمادة خدمة المجتمع	السكرتارية التنفيذية وإدارة المكاتب-نساء	نساء الخرج	٢٥/٠٥/١٤٣٤هـ	٢٠

يتبع ١/٦ - أعداد الدورات التدريبية والبرامج والدبلومات التأهيلية:

الجهة المنفذة	العنوان (الدورة - البرنامج)	المستفيدون	التاريخ	عدد المستفيدين
الفرع النسائي لعمادة خدمة المجتمع	مهارات الحاسب الآلي - نساء	نساء حوطة بني تميم	٢/٠٤/١٤٣٥هـ	٥٤
الفرع النسائي لعمادة خدمة المجتمع	مهارات الحاسب الآلي - نساء	نساء حوطة بني تميم	٣/٠٦/١٤٣٤هـ	٥٠
الفرع النسائي لعمادة خدمة المجتمع	المحادثة باللغة الإنجليزية - نساء	نساء حوطة بني تميم	٣/٠٦/١٤٣٤هـ	١٩
الفرع النسائي لعمادة خدمة المجتمع	المحادثة باللغة الإنجليزية - نساء	نساء حوطة بني تميم	٢/٠٤/١٤٣٥هـ	١٩
الفرع النسائي لعمادة خدمة المجتمع	ورشة إعداد وتنسيق الاجتماعات وكتابة المحاضر	الخرج	١٩/٠٦/١٤٣٤هـ	٦
الفرع النسائي لعمادة خدمة المجتمع	السكرتارية التنفيذية وإدارة المكاتب	نساء حوطة بني تميم	٢٢/٠٧/١٤٣٤هـ	٢٧
الفرع النسائي لعمادة خدمة المجتمع	التطبيقات الأساسية في الحاسب الآلي - نساء	نساء الخرج	٦/٠٨/١٤٣٤هـ	١٣
عمادة خدمة المجتمع	التطبيقات الأساسية في الحاسب الآلي - رجال	رجال الخرج	٦/٠٨/١٤٣٤هـ	١٠
عمادة خدمة المجتمع	التطبيقات الأساسية في الحاسب الآلي - رجال	رجال حوطة بني تميم	٢٩/٠٧/١٤٣٤هـ	١١
الفرع النسائي لعمادة خدمة المجتمع	التطبيقات الأساسية في الحاسب الآلي-نساء	نساء حوطة بني تميم	٢٩/٠٧/١٤٣٤هـ	٣٦
الجمعية السعودية للإعاقه السمعية	أساسيات لغة الإشارة	رجال الخرج	٦/٠٨/١٤٣٤هـ	١٠
الفرع النسائي لعمادة خدمة المجتمع	المهارات الإدارية للموظفات الجدد	نساء الخرج	١٢/٠٢/١٤٣٤هـ	٣١
الفرع النسائي لعمادة خدمة المجتمع	المهارات الإدارية للموظفات الجدد	نساء الخرج	١٧/٠٤/١٤٣٤هـ	٤١
عمادة خدمة المجتمع	مبادئ وأساسيات الحاسب الآلي	رجال الخرج	٢٣/١٢/١٤٣٤هـ	٢٥
عمادة خدمة المجتمع	دورة نسيج	نساء الخرج	٢/١١/١٤٣٤هـ	٧٤

يتبع ١/٦ - أعداد الدورات التدريبية والبرامج والدبلومات التأهيلية:

الجهة المنفذة	العنوان (الدورة - البرنامج)	المستفيدون	التاريخ	عدد المستفيدين
عمادة خدمة المجتمع	استخدام الحاسب الآلي في الأعمال المكتبية	رجال الخرج	١٩/٣/١٤٣٥هـ	٢٥
عمادة خدمة المجتمع	دورة اللغة الإنجليزية المكثفة	رجال الخرج	١٦/١٢/١٤٣٤هـ	٢٩
عمادة خدمة المجتمع	دورة اللغة الإنجليزية المكثفة	رجال وادي الدواسر	١٦/١٢/١٤٣٤هـ	٢٩
عمادة خدمة المجتمع	برنامج اللغة الإنجليزية (مستويات)	رجال الخرج	١/٦/١٤٣٥هـ	١٣
عمادة خدمة المجتمع	برنامج اللغة الإنجليزية (مستويات)	نساء الخرج	١/٦/١٤٣٥هـ	١٢
عمادة خدمة المجتمع بالتعاون مع إدارة التربية والتعليم بالخرج	دورة (كن في المقدمة)	طلاب المرحلة الثانوية	١٥/٦/١٤٣٥هـ	٤٣
الفرع النسائي لعمادة خدمة المجتمع	ورشة عمل: رحلة الألف ميل تبدأ بخطوة	نساء الخرج	١٨/٥/١٤٣٥هـ	١٤٤
عمادة خدمة المجتمع	الخدمة المميزة وفن مقابلة الجمهور	رجال الخرج	١٢/٨/١٤٣٥هـ	١٨
الفرع النسائي لعمادة خدمة المجتمع	اكشفي ذاتك	نساء الخرج	١٩/٧/١٤٣٥هـ	٢٠

٢/٦ - المؤتمرات والندوات والمحاضرات:

لا يوجد

٣/٦ - المعارض العلمية:

الجهة المنظمة للحدث	عنوان المعرض	تاريخ انعقاده	نوع المشاركة	المستفيدون
عمادة خدمة المجتمع بالتعاون مع إدارة التربية والتعليم بالخرج	ملتقى الخرج التربوي	٤/٦/١٤٣٤هـ	ركن خاص بتقنيات التدريب	٤٥٠
عمادة خدمة المجتمع بالتعاون مع الصندوق الخيري	الأسر المنتجة	٢/١١/١٤٣٤هـ	معرض لمنتجات الاسر	٧٤

٤/٦ - الدراسات والاستشارات الفنية والعلمية:

الجهة المستفيدة	تاريخ تقديمها	نوع الاستشارة
المؤسسة العامة للصناعات العسكرية	١/٧/١٤٣٥هـ	استشارات وأبحاث في مجالات تقنية المعلومات
المؤسسة العامة للصناعات العسكرية	١/٧/١٤٣٥هـ	استشارات وأبحاث في المجالات الهندسية
المؤسسة العامة للصناعات العسكرية	١/٧/١٤٣٥هـ	استشارات وأبحاث في المجالات الأمنية
المؤسسة العامة للصناعات العسكرية	١/٧/١٤٣٥هـ	استشارات وأبحاث في المجالات الكيميائية

٥/٦ - خدمات الجامعة للمجتمع في مجال الرعاية الصحية:

١/٥/٦ - خدمات الجامعة للمجتمع في مجال الرعاية الصحية حسب الجهة ونوع الخدمة والمستفيدون:

الجهة (وحدات-إدارات)	نوع الخدمة الصحية	المستفيدون
عمادة خدمة المجتمع بالتعاون مع وزارة التعليم العالي (برنامج تدريب حملة الدبلومات الصحية)	تدريب وتأهيل	٧٧
عمادة خدمة المجتمع بالتعاون مع جمعية حركية لاضطرابات فرط الحركة وتشتت الانتباه	محاضرة ومعرض مصاحب	١٠٥
عمادة خدمة المجتمع بالتعاون مع مستشفى الملك خالد	ورشة عمل التوحد أعراضه وعلاجه	١٢٦
الفرع النسائي لعمادة خدمة المجتمع	حملة تبرع بالدم لموظفات الجامعة	٣٠١
العيادات الطبية التخصصية	استشارات طبية	العاملون بالجامعة وأسرهم وطلاب وطالبات الجامعة
مختبرات شاملة	فحوصات طبية	العاملون بالجامعة وأسرهم وطلاب وطالبات الجامعة
عيادات تدريبية	تدريب الطلاب	طلاب كلية الطب والكليات الصحية الأخرى

يتبع ١/٥/٦ - خدمات الجامعة للمجتمع في مجال الرعاية الصحية حسب الجهة ونوع الخدمة والمستفيدون:

الجهة (وحدات-إدارات)	نوع الخدمة الصحية	المستفيدون
قسم الأشعة التشخيصية	التصوير التشخيصي للأمراض	العاملون بالجامعة وأسرهم وطلاب وطالبات الجامعة
وحدة التعليم الطبي المستمر	تدريب وتعليم صحي	الأطباء والعاملون بالمجال الصحي بمنطقة الخرج
وحدة مكافحة العدوى	توعية صحية	المجتمع المحيط بالمستشفى وبعض المدارس المجاورة وكليات الجامعة

٢/٥/٦ - أعداد الزيارات إلى عيادات المستشفى الجامعي:

العيادة	العدد	النسبة المئوية
الأطفال	٢٩١٢	٩,٠٧%
الباطنة العامة	٥٢٢٤	١٦,٢٧%
الأنف والأذن والحنجرة	١٢٨٢	٤,٣٠%
العيون	٤٤٢٥	١٣,٧٨%
الجلدية	١٥٢٤	٤,٧٥%
الطب العام	٣١٨٠	٩,٩٠%
النساء والولادة	٢٨٥٤	٨,٨٩%
المختبرات	١٨٦٠	٥,٧٩%
الأشعة	٣٦٨	١,١٥%
الأسنان	٤١١	١,٢٨%

العيادة	العدد	النسبة المئوية
الجراحة العامة	٥٤٠	١,٦٨%
الروماتيزم	٤٢١	١,٣١%
القلب والأوعية الدموية	١٠٢٤	٣,١٩%
أمراض الجهاز الهضمي	١٦٣٢	٥,٠٨%
الكلى والمسالك البولية	١٦٤٢	٥,١١%
العظام	٢٢٩٨	٧,١٦%
العلاج الطبيعي	٤١٩	١,٣٠%
المجموع	٣٢١١٦	١٠٠,٠٠%

٦/٦ - الخدمات الدعوية التي تقدمها الجامعة للمجتمع:

لا يوجد.

٧/٦ - خدمات أخرى تقدمها الجامعة للمؤسسات وهيئات المجتمع:

معهد الأمير عبد الرحمن بن ناصر للبحوث الاستشارية:

- ١- توقيع خمسة عقود بحثية في إطار كرسي الشيخ عبد العزيز الداعج لتنمية المجتمع المحلي.
- ٢- دراسة جدوى اقتصادية لإنشاء شركة الخرج للتنمية السياحية مقدمة للهيئة العليا للسياحة
- ٣- إقامة عدة دورات بالتعاون مع الغرفة التجارية الصناعية بالخرج ضمن برنامج الاتفاقية المبرمة.
- ٤- إقامة محاضرة بعنوان "الابتكارات في مجال جراحة القلب وجراحة القلب بالمناظير" لسعادة البروفيسور غنام الدوسري استشاري جراحة القلب والأوعية الدموية وأستاذ جراحة القلب المساعد في جامعة سان فرانسيسكو بالولايات المتحدة الأمريكية نظمها كرسي الشيخ عبد العزيز الداعج لتنمية المجتمع المحلي بالتعاون مع كلية الطب في الجامعة في قاعة مستشفى الملك خالد بالخرج.

الفصل السابع

الشؤون الإدارية والمالية
والفنية والمشروعات



١/٧- الشؤون الإدارية:

١/٧- أعداد موظفي الجامعة موزعين حسب مجموعة الوظائف والجهات التي يعملون بها والجنسية والجنس:

م	الجهة	عدد الذكور	عدد الإناث
١	مكتب مدير الجامعة	١٥	٠
٢	وكالة الجامعة	١٨	٠
٣	وكالة الجامعة للشؤون التعليمية والأكاديمية	٢١	٠
٤	وكالة الجامعة للدراسات العليا والبحث العلمي	٢٠	٠
٥	وكالة الجامعة للتطوير والجودة	٤	١
٦	وكالة الجامعة للفروع	٣٦	١٠١
٧	عمادة شؤون أعضاء هيئة التدريس والموظفين	٨٤	٢٢
٨	عمادة تقنية المعلومات والتعليم عن بعد	٢٢	٤
٩	عمادة خدمة المجتمع والتعليم المستمر	٩	٥
١٠	عمادة الدراسات العليا	٨	٤
١١	عمادة البحث العلمي	٥	٠
١٢	عمادة المكتبات	١١	١

١/٧- أعداد موظفي الجامعة موزعين حسب مجموعة الوظائف والجهات التي يعملون بها والجنسية والجنس:

م	الجهة	عدد الذكور	عدد الإناث
١٢	عمادة القبول والتسجيل	٢٩	٢
١٤	عمادة شؤون الطلاب	٢٥	٢
١٥	عمادة السنة التحضيرية	١١	٢
١٦	عمادة التطوير والجودة	١٠	٢
١٧	معهد الأمير عبدالرحمن بن ناصر للبحوث والخدمات الاستشارية	٨	٠
١٨	الإدارة القانونية	٧	٠
١٩	إدارة المتابعة	١٠	٢
٢٠	الإدارة العامة للشؤون الإدارية والمالية	١١١	٠
٢١	مركز المعلومات الإحصائية	٦	٠
٢٢	إدارة العلاقات العامة والإعلام	٩	٢
٢٣	صحيفة الجامعة	٦	٠
٢٤	وحدة المراجعة الداخلية	٣	٠
٢٥	الإدارة العامة للمشاريع	٤٧	٠

يتبع ١/١/٧- أعداد موظفي الجامعة موزعين حسب مجموعة الوظائف والجهات التي يعملون بها والجنسية والجنس:

م	الجهة	عدد الذكور	عدد الإناث
٢٦	إدارة الأمن والسلامة	٧٢	٠
٢٧	إدارة الإسكان	٦	٠
٢٨	المستشفى الجامعي	٣٣	٤
٢٩	مكتب المشرف العام على كليات الأفلج	٢	٧
٣٠	كلية العلوم والدراسات الإنسانية بالأفلج	٢٨	٧٩
٣١	كلية العلوم الطبية التطبيقية بالأفلج	٢٤	٢٦
٣٢	كلية طب الأسنان بالأفلج	٢٤	٠
٣٣	كلية الصيدلة بالأفلج	١٦	٢
٣٤	كلية إدارة الأعمال بالأفلج	١٣	٨
٣٥	كلية الطب بالأفلج	٢٣	٠
٣٦	كلية التربية بالأفلج	١٩	٩٧
٣٧	كلية الهندسة بالأفلج	١٤	٠
٣٨	كلية هندسة علوم الحاسب بالأفلج	١٥	١٢

يتبع ١/١/٧- أعداد موظفي الجامعة موزعين حسب مجموعة الوظائف والجهات التي يعملون بها والجنسية والجنس:

م	الجهة	عدد الذكور	عدد الإناث
٣٩	كلية المجتمع بالأفلج	٢٧	٠
٤٠	كلية التربية بالدلم	٤	٥٨
٤١	كلية العلوم والدراسات الإنسانية بالحوطة	٦	٤٣
٤٢	كلية إدارة الأعمال بالحوطة	٢٦	٠
٤٣	كلية العلوم والدراسات الإنسانية بالأفلج	٤٨	٧٩
٤٤	كلية المجتمع بالأفلج	١٨	٠
٤٥	كلية العلوم والدراسات الإنسانية بالسلي	١٦	٢٣
٤٦	كلية الآداب والعلوم بالوادي	٢٠	٣
٤٧	كلية التربية بالوادي	٦	٢
٤٨	كلية العلوم الطبية التطبيقية بالوادي	٦	٥
٤٩	كلية الهندسة بالوادي	٤	٠
	المجموع	١٠٠٥	٦٠٢
	المجموع الكلي	١٦٠٧	

مؤشر إحصائي لأعداد موظفي الجامعة موزعين حسب مجموعة الوظائف والجهات التي يعملون بها والجنسية والجنس:

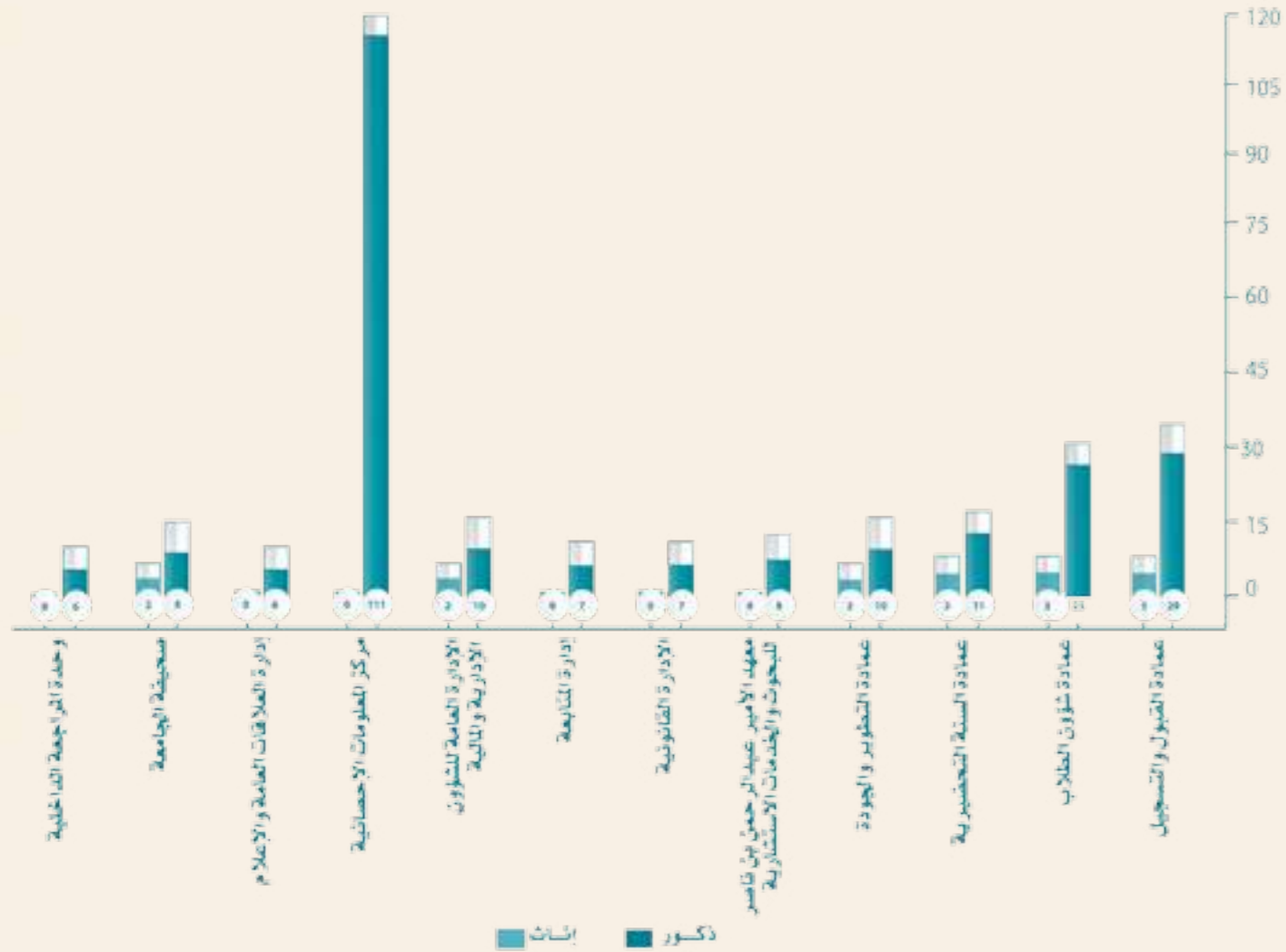

مؤشر إحصائي لأعداد موظفي الجامعة موزعين حسب مجموعة الوظائف والجهات التي يعملون بها والجنسية والجنس:

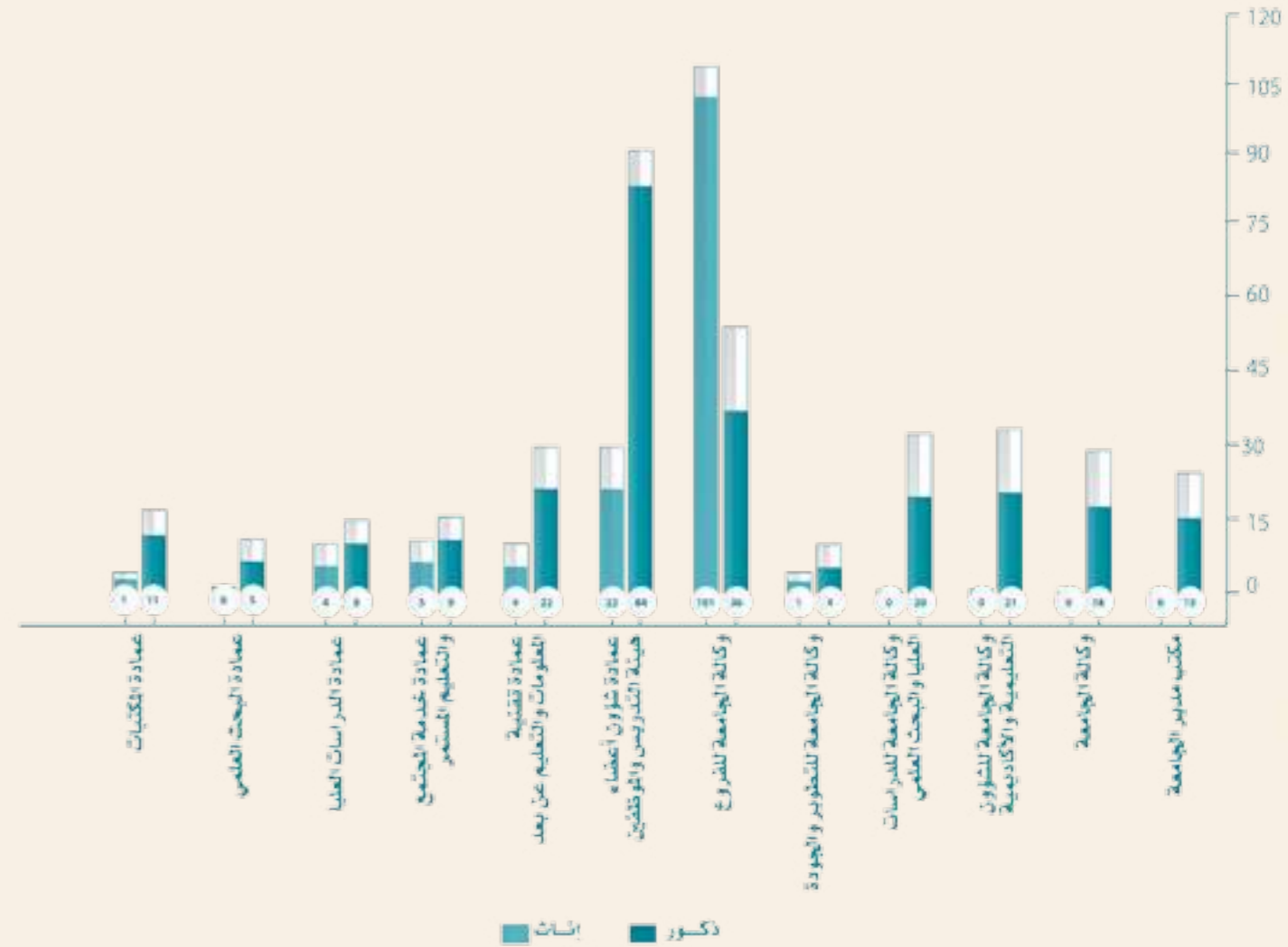

مؤشر إحصائي لأعداد موظفي الجامعة موزعين حسب مجموعة الوظائف والجهات التي يعملون بها والجنسية والجنس:

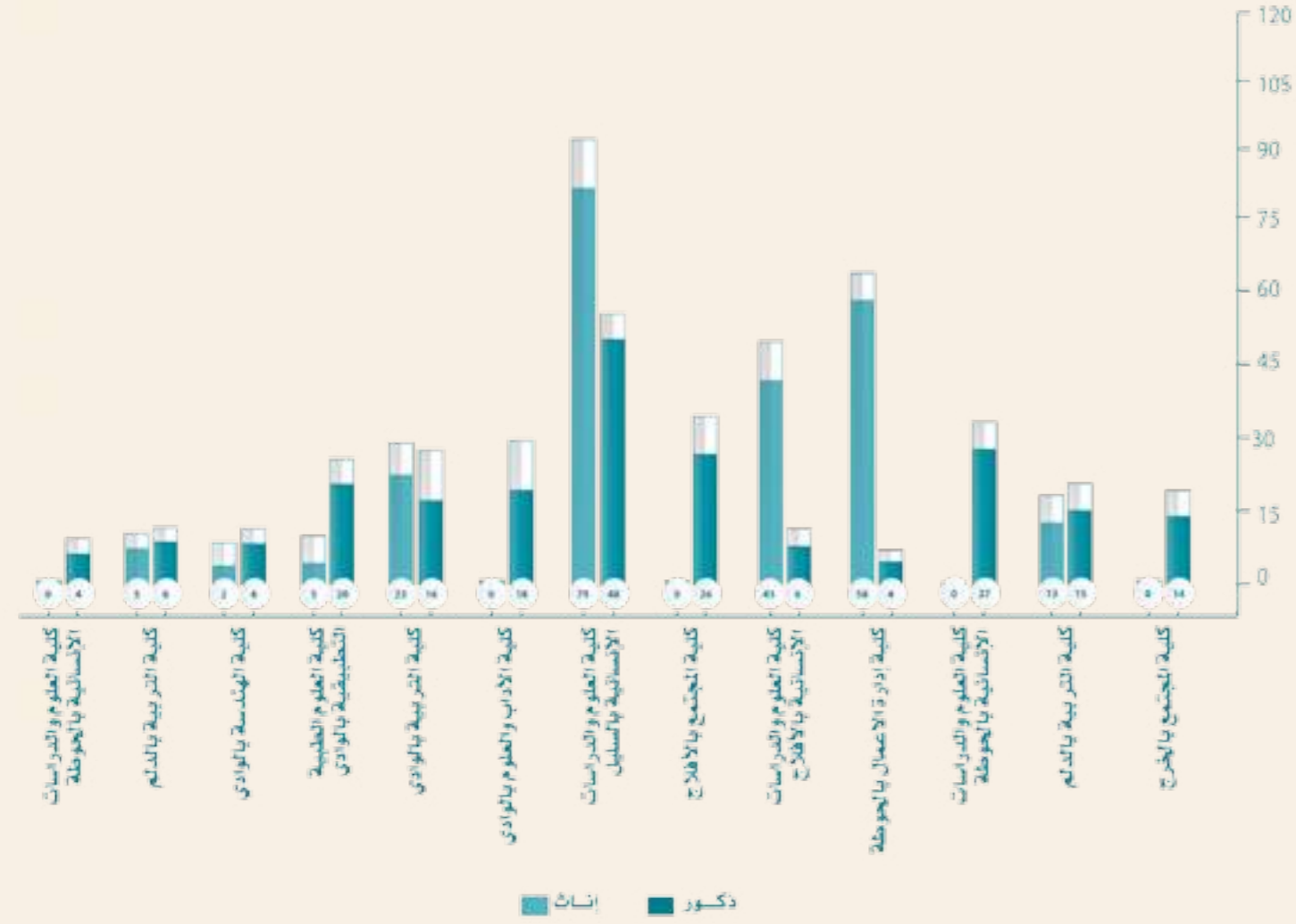

١٣٥

مؤشر إحصائي لأعداد موظفي الجامعة موزعين حسب مجموعة الوظائف والجهات التي يعملون بها والجنسية والجنس:

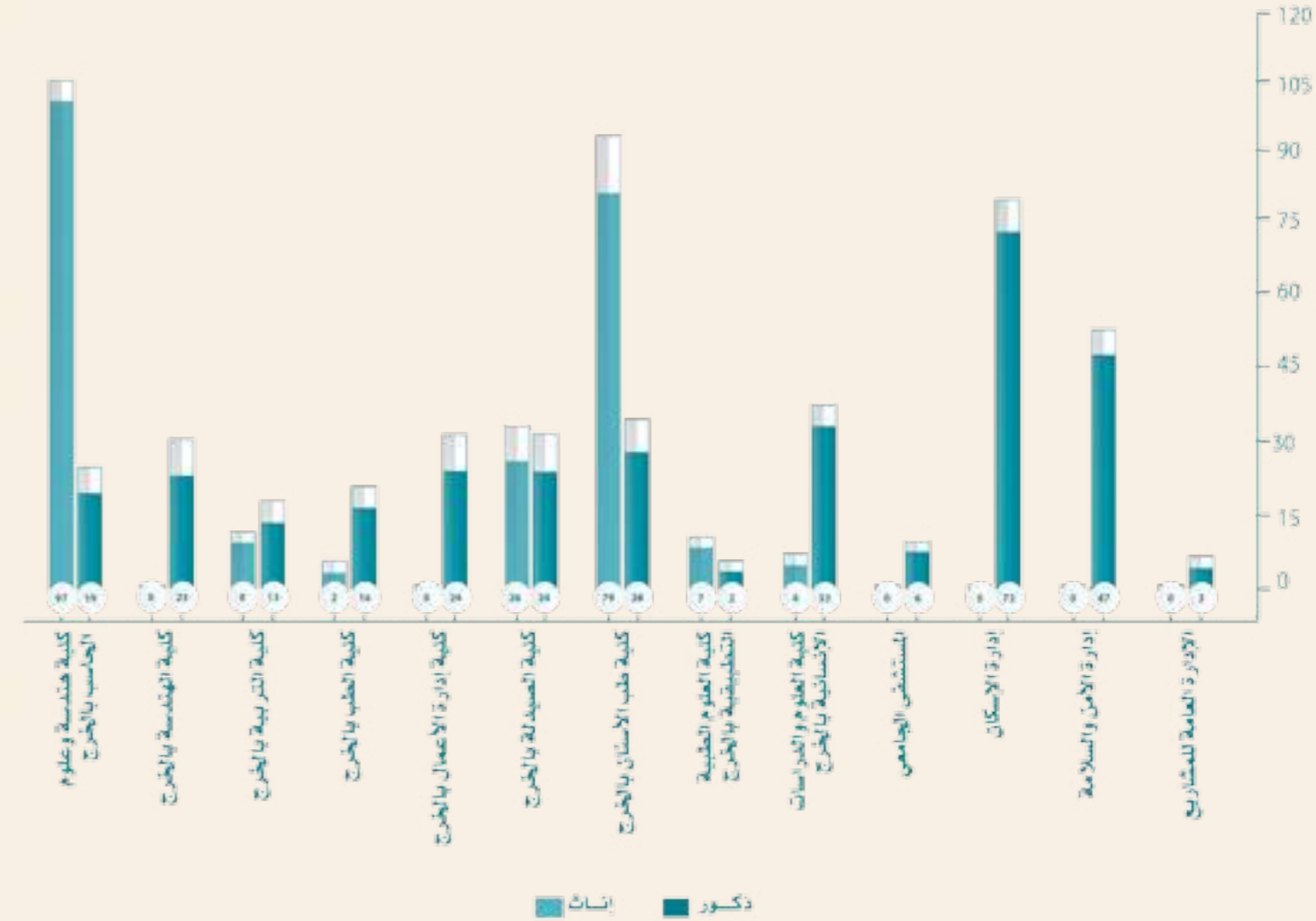

١٣٤

٢/١/٧ - أعداد الإداريين والفنيين بالجامعة حسب المؤهل العلمي:

الجهة	دكتوراه		ماجستير		دبلوم عالي		بكالوريوس		دبلوم		أخرى	
	إناث	ذكور	إناث	ذكور	إناث	ذكور	إناث	ذكور	إناث	ذكور	إناث	ذكور
إدارة الجامعة	٠	١	٠	٠	٠	٠	٠	٢	٠	٤	٠	٨
وكالة الجامعة	٠	٠	٠	٠	٠	٠	٠	٣	٠	٦	٠	٩
وكالة الجامعة للشؤون التعليمية والأكاديمية	٠	٠	٠	٠	٠	٠	٠	٥	٠	٨	٠	٨
وكالة الجامعة للدراسات العليا والبحث العلمي	٠	٠	٠	٢	٠	٠	٠	١	٠	١٠	٠	٧
وكالة الجامعة للتطوير والجودة	٠	٠	٠	١	٠	٠	٠	٢	٠	٢	١	٠
وكالة الجامعة للضروع	٠	٠	٠	٠	٠	٠	٠	٢	٠	١٠	١٩	٢٤
عمادة شؤون أعضاء هيئة التدريس والموظفين	٠	٠	٠	١	٠	٠	٠	٢٠	٠	١٧	٠	٢٨
عمادة تقنية المعلومات والتعليم عن بعد	٠	٠	٠	١	٠	٠	٩	٠	٣	١٠	١	٢
عمادة خدمة المجتمع والتعليم المستمر	٠	٠	٠	١	٠	٠	٢	٠	١	٣	١	٣
عمادة الدراسات العليا	٠	٠	٠	٠	٠	٠	٥	٠	٤	٢	٠	١
عمادة البحث العلمي	٠	٠	٠	٠	٠	٠	١	٠	٢	٢	٠	٢
عمادة المكتبات	٠	٠	٠	١	٠	٠	٤	٠	١	٢	٠	٤

٢/١/٧ - أعداد الإداريين والفنيين بالجامعة حسب المؤهل العلمي:

الجهة	دكتوراه		ماجستير		دبلوم عالي		بكالوريوس		دبلوم		أخرى	
	إناث	ذكور	إناث	ذكور	إناث	ذكور	إناث	ذكور	إناث	ذكور	إناث	ذكور
عمادة القبول والتسجيل	٠	٠	٠	٠	٠	٠	٢	٣	٠	١٥	٠	١١
عمادة شؤون الطلاب	٠	٠	٠	٠	٠	٠	٢	٨	٠	٦	٠	١١
عمادة السنة التحضيرية	٠	٠	٠	٠	٠	٠	٢	٣	٠	٨	٠	٠
عمادة التطوير والجودة	٠	٠	٠	١	٠	٠	٢	١	٠	٤	٠	٣
معهد الأمير عبدالرحمن بن ناصر للبحوث والخدمات الإستشارية	٠	٠	٠	٠	٠	٠	٠	٤	٠	٣	٠	١
الإدارة القانونية	٠	٠	٠	١	٠	٠	٠	٢	٠	٣	٠	١
إدارة المتابعة	٠	٠	٠	٠	٠	٠	١	١	٠	٤	٠	٥
الإدارة العامة للشؤون الإدارية والمالية	٠	٠	٠	٣	٠	٠	٢٢	٠	٠	٣٤	٠	٥٢
مركز المعلومات الإحصائية	٠	٠	٠	٠	٠	٠	٥	٠	٠	١	٠	٠
إدارة العلاقات العامة والإعلام	٠	٠	٠	٠	٠	٠	٢	٠	١	٤	١	٣
صحيفة الجامعة	٠	٠	٠	٠	٠	٠	١	٠	٠	٢	٠	٣
وحدة المراجعة الداخلية	٠	٠	٠	٠	٠	٠	١	٠	٠	٢	٠	٠

يتبع ٢/١/٧- أعداد الإداريين والفنيين بالجامعة حسب المؤهل العلمي:

الجهة	دكتوراه		ماجستير		دبلوم عالي		بكالوريوس		دبلوم		أخرى	
	إناث	ذكور	إناث	ذكور	إناث	ذكور	إناث	ذكور	إناث	ذكور	إناث	ذكور
الإدارة العامة للمشاريع	٠	٠	٠	٠	٠	٠	٠	٦	٠	١٣	٠	٢٨
إدارة الأمن والسلامة	٠	٠	٠	١	٠	٠	٠	٣	٠	٣	٠	٦٥
إدارة الإسكان	٠	٠	٠	٠	٠	٠	٠	١	٠	٣	٠	٢
المستشفى الجامعي	٠	٠	٠	٠	٠	٠	٠	٩	٠	٢٤	٠	٤
مكتب المشرف العام على كليات الأفلج	٠	٠	٠	٠	٠	٠	٠	٠	٠	٢	١	٢
كلية العلوم والدراسات الإنسانية بالخرج	٠	٠	٠	٠	٠	٠	٠	٨	٠	٩	٥	١١
كلية العلوم التطبيقية بالخرج	٠	٠	٠	٠	٠	٠	٠	٥	٠	١٧	٥	٨
كلية طب الأسنان بالخرج	٠	٠	٠	٠	٠	٠	٠	٢	٠	٧	٠	١٥
كلية الصيدلة بالخرج	٠	٠	٠	٠	٠	٠	٠	٢	٠	٢	٠	٥
كلية إدارة الأعمال بالخرج	٠	٠	٠	٠	٠	٠	٠	٣	٠	٧	٠	٤
كلية الطب بالخرج	٠	٠	٠	٠	٠	٠	٠	٤	٠	١٢	٠	٧
كلية التربية بالخرج	٠	٠	٠	٠	٠	٠	٠	٦٠	٠	٤	٠	١٢

يتبع ٢/١/٧- أعداد الإداريين والفنيين بالجامعة حسب المؤهل العلمي:

الجهة	دكتوراه		ماجستير		دبلوم عالي		بكالوريوس		دبلوم		أخرى	
	إناث	ذكور	إناث	ذكور	إناث	ذكور	إناث	ذكور	إناث	ذكور	إناث	ذكور
كلية الهندسة بالخرج	٠	٠	٠	٠	٠	٠	٠	٣	٠	٣	٠	٨
كلية هندسة علوم الحاسب بالخرج	٠	٠	٠	١	٠	٠	١٢	١	٠	٨	٠	٥
كلية المجتمع بالخرج	٠	٠	٠	٠	٠	٠	٠	٤	٠	٦	٠	١٧
كلية التربية بالدائم	٠	٠	٠	٠	٠	٠	٤١	٠	٠	٠	٦	٤
كلية العلوم والدراسات الإنسانية بالحوطة	٠	٠	٠	٠	٠	٠	٢٧	٠	٠	١	٨	٥
كلية إدارة الأعمال بالحوطة	٠	٠	٠	٠	٠	٠	٠	٧	٠	٨	٠	١١
كلية العلوم والدراسات الإنسانية بالأفلج	٠	٠	٠	٠	٠	٠	٢٤	٦	٠	١٢	٣٠	٣٠
كلية المجتمع بالأفلج	٠	٠	٠	٠	٠	٠	٠	٠	٠	٣	٠	١٥
كلية العلوم والدراسات الإنسانية بالسليل	٠	٠	٠	٠	٠	٠	٩	٢	٠	٥	٢	٩
كلية الآداب والعلوم بالوادي	٠	٠	٠	٠	٠	٠	٠	١	٠	٦	١	١٣
كلية التربية بالوادي	٠	٠	٠	٠	٠	٠	٠	٠	٠	٣	١	٣
كلية العلوم التطبيقية بالوادي	٠	٠	٠	٠	٠	٠	٢	٢	٠	١	٢	٣

يتبع ٢/١/٧- أعداد الإداريين والفنيين بالجامعة حسب المؤهل العلمي:

الجهة	دكتوراه		ماجستير		دبلوم عالي		بكالوريوس		دبلوم		أخرى	
	ذكور	إناث	ذكور	إناث	ذكور	إناث	ذكور	إناث	ذكور	إناث	ذكور	إناث
كلية الهندسة بالوادي	٠	٠	٠	٠	٠	٠	١	٠	٠	٠	٣	٠
	١	٠	١٤	٤	٠	٠	٢٣٩	٢٧٧	٣٣٦	٨٧	٤٧٥	١٧٤
	١	١٨	٠	٠	٥١٦	٤٢٢	٦٤٦					
	١٦٠٧											

٤/١/٧- مدى استفادة الجامعة من التقنيات الحديثة في الشؤون الإدارية:

١/٤/١/٧- أسهمت التقنيات الحديثة بشكل فعال في تطوير وتحسين كثير من الشؤون الإدارية بالجامعة كالتالي:

- عن طريق توفير عدد من أكشاك المعلومات التي تم توزيعها على عدة مواقع في الحرم الجامعي كمرحلة أولى ويتم من خلال هذه الشاشات الاستعلام عن المعاملات الإدارية وهناك خطة لنشر نشاطات الجامعة والفعاليات التي تقام فيها مثل الندوات والمؤتمرات وكذلك الاعلان عن الأنشطة الطلابية وورش العمل والدورات التدريبية والاعلانات العامة ورسائل التوعية من خلال هذه الاكشاك.
- يتيح نظام الفاكس الإلكتروني إرسال الفاكسات واستقبالها إلكترونياً دون الحاجة إلى أجهزة فاكس مما يوفر على الجامعة الأموال التي تصرف على المعدات وصيانتها، كما يتيح إرسال فاكس لمجموعة من الأرقام مما يوفر الوقت ويحسن الأداء، وكذلك إرسال الفاكسات من خارج الجامعة مما يتيح إدارة العمل من أي مكان وفي أي وقت.
- عن طريق توفير بوابة للتوظيف الإلكتروني للوظائف الأكاديمية والإدارية ليساعد ذلك في عملية الاستعلام عن الوظائف الأكاديمية والإدارية الشاغرة وما يتعلق بها من شروط حيث يتم استعراض نموذج الطلب إلكترونياً وتعبئته من قبل المتقدم على الوظيفة ثم إرساله للجنة المختصة بالجامعة، كما يمكن متابعة الطلب الوظيفي من خلال رقم أو كود الطلب الذي أعطي للمتقدم في نهاية تعبئة نموذج الطلب الإلكتروني.
- عن طريق تطبيق نظام الاتصالات الإدارية لأنتمه المعاملات الإدارية بدلا من كونها ورقيا، وبذلك يسهل تصدير وتوريد المعاملات بكافة أنواعها (السرية وغيرها) وكذلك متابعتها بكل يسر وسهولة، وكذلك إصدار التعاميم ونشرها عبر النظام، وقد تم بناء هيكل الجامعة الإداري في هذا النظام وتدريب ٢٣٦ موظف من موظفي الجامعة في كافة الفروع. كما انه تم تطوير وإجراء كثير من التعديلات لموائمة النظام مع احتياجات الجامعة ومنها على سبيل المثال خدمة متابعة المعاملات الإدارية على موقع الجامعة الإلكتروني حيث يسهل على المجتمع سواء الأفراد أو المؤسسات والشركات من متابعة معاملاتهم بكل يسر وسهولة.

٣/١/٧- أعداد المعيّنين والمرقّين والمطوية قيودهم حسب المجموعة الوظيفية:

المجموعة الوظيفية	المعيّنين	النسبة المئوية	المرقّين	النسبة المئوية	المطوية قيودهم	النسبة المئوية
إداري	١٧	%٢٦,٩٨	٩٠	%١٠٠,٠٠	٣٠	%٦٩,٧٧
فني	٠	%٠,٠٠	٠	%٠,٠٠	٠	%٠,٠٠
لائحة صحية	٦	%٩,٥٢	٠	%٠,٠٠	٤	%٩,٣٠
بند الأجور	٨	%١٢,٧٠	٠	%٠,٠٠	٣	%٦,٩٨
المستخدمين	١١	%١٧,٤٦	٠	%٠,٠٠	٠	%٠,٠٠
بنود أخرى	٢١	%٣٣,٣٣	٠	%٠,٠٠	٦	%١٢,٩٥
المجموع	٦٣	%١٠٠,٠٠	٩٠	%١٠٠,٠٠	٤٣	%١٠٠,٠٠

١/٢/٧- توزيع الاعتمادات المالية للميزانية حسب الأبواب:

٢/٢/٧- مقارنة بين المعتمد والمنصرف الفعلي لأبواب الميزانية خلال السنوات الخمس الأخيرة:

البيان	الباب الاول	الباب الثاني	الباب الثالث	الباب الرابع	الإجمالي	١٤٣٤/١٤٣٥هـ	
						المعتمد في الخطة التشغيلية	المنصرف الفعلي
	٢٨٢,٠٠٠,٠٠٠	٢٩٢,١٨١,٠٠٠	٧٤,٤١٠,٠٠٠	٢٨٩,٠٨٤,٠٠٠	١,٢٢٩,٦٧٥	المعتمد في الخطة التشغيلية	المنصرف الفعلي
	٤٥٦٥٠٢٠٠٠	٤١٢٣٤٩٠٠٠	٧٤٠١٠٠٠٠	٢٨٩٠٨٤٠٠٠	١٣٣١٩٤٥٠٠٠	المعتمد في الميزانية بعد التعديل	المنصرف الفعلي
	٤٥٢٨٦٠٦٩٥,٧٩	٢٩٨٧٧٠٢٩٥,٦٢	٦١٤٩٥٧٢,٨٧	٢٣٦٢٣١٤٦٥,٩٤	١١٥٠٢١٢٠٣٠,٢٢		

٢/٢/٧ - مقارنة بين المعتمد والمنصرف الفعلي لأبواب الميزانية خلال السنوات الخمس الأخيرة:

البيان	الباب الاول	الباب الثاني	الباب الثالث	الباب الرابع	الاجمالي	
المعتمد في الرخصة التشغيلية	٢٢٨,٠٠٠	٣٠٥,٦٩٤	٥٥,٠٣٨	٢٢٣,٣٨٤	٨١٢,١١٦	١٤٢٣/١٤٢٣ هـ
المعتمد في الميزانية بعد التعديل	٤١٤٦٩٥٠٠٠	٣٥٠٦٥٤٧٧٨	٥٣٢١٣٠٠٠	٢١٩٢٢٢٢٢٢	١٠٣٧٧٨٥٠٠٠	
المنصرف الفعلي	٤١٤٣٩٩٢٩٦,٩٣	٣٤٣٦٦٤٤١٨,٠٧	٢٨٢١٩٧٩٠,٥٧	١٥٥٥٢٣٣٢٠,٠٥	٩٥٠٨٠٦٨٢٥,٦٢	
المعتمد في الرخصة التشغيلية	١٨٧,٠٠٠	٢٧٩,٠٠١	٣٥,٦٣٨	١٢٣,٠٢٣	٦٢٤,٦٦٢	١٤٢٣/١٤٢٢ هـ
المعتمد في الميزانية بعد التعديل	٢٧٦٧٧٧٢٨٧	٣١٤٩٠٥٠٥٠	٢٣٦٣٨٠٠٠	١٦٥٠٩٣٠٠٠	٧٩٠٤١٣٤٣٧	
المنصرف الفعلي	٢٧٦٢٢٠٦٧٤	٣١٣٩٤٠٩٣١	٢٢٨٦٤٩١٣	١٤٥٥٧٨١٩٣	٧٦٨٧٠٤٧١٢	
المعتمد في الرخصة التشغيلية	١٣١,٥٤٢	٢٤٨,٥٣٧	٢٨,١٠٠	٥٧,١٩٤	٤٦٥,٣٧٣	١٤٢٢/١٤٢١ هـ
المعتمد في الميزانية بعد التعديل	لا يوجد	لا يوجد	لا يوجد	لا يوجد	لا يوجد	
المنصرف الفعلي	لا يوجد	لا يوجد	لا يوجد	لا يوجد	لا يوجد	
المعتمد في الرخصة التشغيلية	لا يوجد	لا يوجد	لا يوجد	لا يوجد	لا يوجد	١٤٢١/١٤٢٠ هـ
المعتمد في الميزانية بعد التعديل	لا يوجد	لا يوجد	لا يوجد	لا يوجد	لا يوجد	
المنصرف الفعلي	لا يوجد	لا يوجد	لا يوجد	لا يوجد	لا يوجد	

٢/٢/٧ - موارد الجامعة خلال عام التقرير:

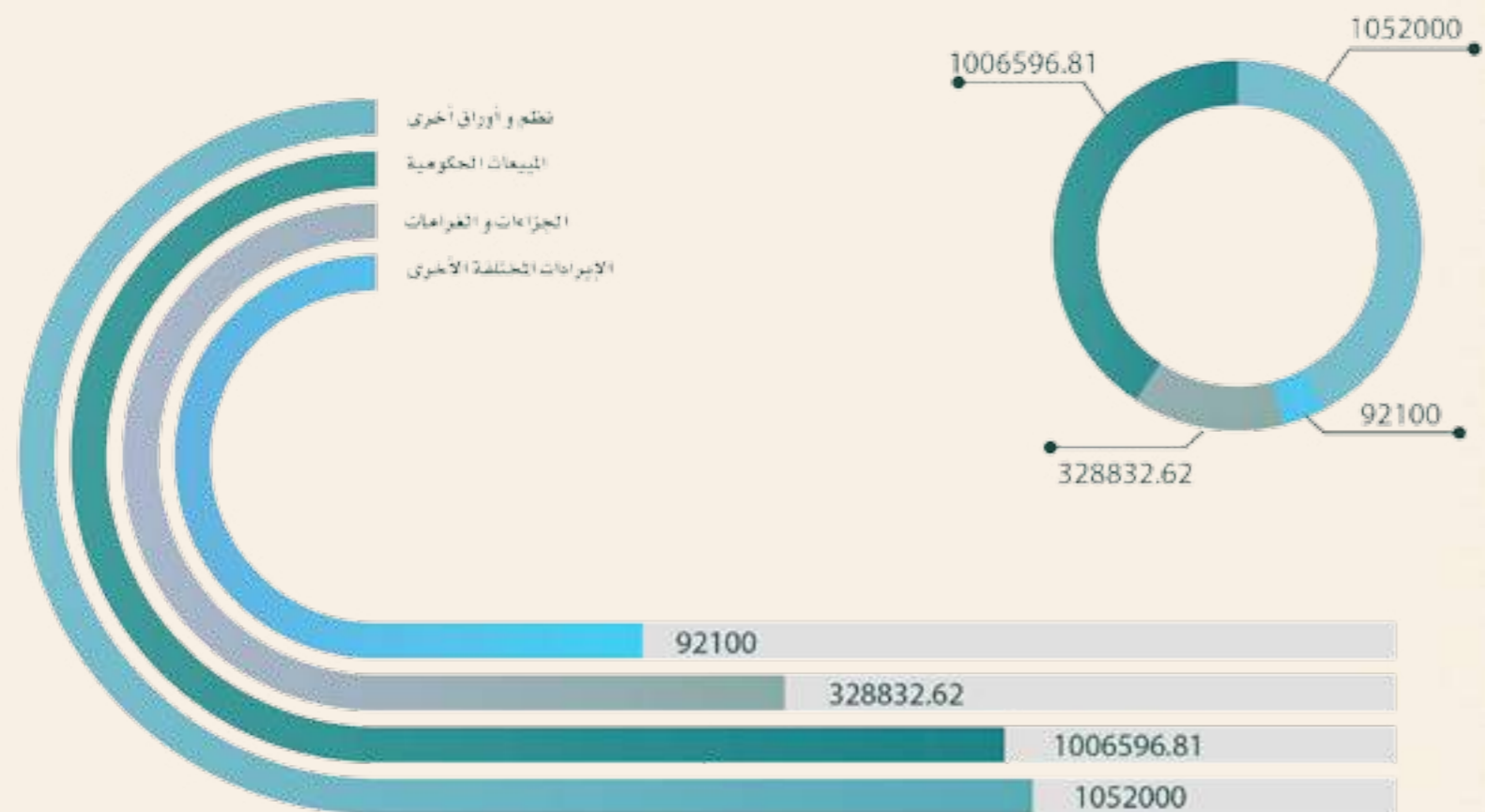

٤/٢/٧ - مدى استعادة الجامعة من التقنيات الحديثة في الشؤون المالية:

١/٤/٢/٧ - أسهمت التقنيات الحديثة بشكل فعال في تطوير وتحسين كثير من المالية بالجامعة كالتالي:

- عن طريق تمكين أي عضو هيئة تدريس أو موظف استعراض ومتابعة إجازاته ومسيراته الشهرية ومستحققاته المالية سواء لمهام الانتداب أو لخارج الدوام أو لعمله باللجان أو غير ذلك بكل سهولة دون الرجوع إلى عمادة شؤون أعضاء هيئة التدريس والموظفين. كما تمكنه من الحصول على خطاب تعريف عام أو مشتمل على الراتب أو إجمالي الراتب والبدايات موجهة للجهة التي يرغبها. ولا زالت العمادة مستمرة في تطوير حزمة جديدة من الخدمات في هذا الخصوص.

٣/٧ - المشروعات:

١/٣/٧ - المشاريع المنتهية والتي استلمت خلال عام التقرير:

- مشروع إنشاء كلية المجتمع بالأفلاج (تم التسليم بتاريخ ١١/٠٥/١٤٢٤هـ).
- مشروع إنشاء محطة تحويل الكهرباء بالأفلاج (تم التسليم بتاريخ ١١/٠٥/١٤٢٤هـ).
- مشروع تنفيذ أعمال الموقع العام والبنية التحتية للمرحلة الثانية بالأفلاج (تم التسليم بتاريخ ١١/٢٧/١٤٢٤هـ).
- مشروع البنية التحتية لشبكة المعلومات التفاعلية بالأفلاج (تم التسليم بتاريخ ٠٥/١٨/١٤٢٥هـ).

٢/٣/٧ - المشاريع التي تحت التنفيذ خلال عام التقرير:

- مشروع تنفيذ أعمال الموقع العام والبنية التحتية للمرحلة الثالثة بالأفلاج.
- مشروع إنشاء الإسكان الجامعي للطلاب وأعضاء هيئة التدريس المرحلة الأولى والثانية بالأفلاج.
- مشروع إنشاء المباني المساندة (المسجد، المطعم، السوق التجاري، صالة الألعاب الرياضية) بالأفلاج.
- مشروع إنشاء كلية التربية للبنات بالدلم.
- مشروع إنشاء الموقع العام وإسكان أعضاء هيئة التدريس في الأفلاج.
- مشروع إنشاء الموقع العام وكلية العلوم والآداب في وادي الدواسر.
- إنشاء معمل كلية الهندسة بالمدينة الجامعية بالأفلاج.
- إنشاء مبنى التشغيل والصيانة مع تصميم الإشراف.
- إنشاء مبنى الفصول الإضافية لكلية العلوم الطبية التطبيقية بالأفلاج.
- إنشاء مبنى المعامل بكلية العلوم والدراسات الإنسانية بالأفلاج.
- تظليل وتكييف المباني والمساحات لكليات البنات التابعة للجامعة.

٣/٣/٧ - بيانات مشروعات الخطة الوطنية للاتصالات وتقنية المعلومات:

م	اسم المشروع	مخرجاته	حالة المشروع	نسبة الإنجاز	المتحقق من الأهداف	تاريخ		الصعوبات والعوائق
						بدء التنفيذ	الانتهاء	
١	مشروع تطوير البوابة الإلكترونية الرئيسية للجامعة	صدور النسخة الثالثة من موقع الجامعة.	منتهي	١٠٠%	• عمل تصاميم جديدة لكافة أقسام الموقع • ترقية نظام إدارة المحتوى إلى النسخة ٧ من دروبال وبناء الموقع مجددا بإضافة وظائف وخصائص جديدة • إصدار نسخة خاصة بالهواتف الذكية	١٨/٠٨/١٤٢٥هـ	٢٢/٠٧/١٤٢٤هـ	—
٢	مشروع إنشاء الصحيفة الإلكترونية للجامعة	صدور صحيفة إلكترونية خاصة بالجامعة.	منتهي	١٠٠%	• إنشاء الهيكل الأساسية للصحيفة وأقسامها وتصنيفاتها • تنفيذ التصاميم اللازمة للصحيفة وتركيبها • التجربة والاختبار وتسليم الصحيفة لإدارة العلاقات العامة والإعلام	١٨/٠٣/١٤٢٥هـ	١٥/٠٢/١٤٢٥هـ	—

يتبع ٣/٧ - بيانات مشروعات الخطة الوطنية للاتصالات وتقنية المعلومات:

م	اسم المشروع	مخرجاته	حالة المشروع	نسبة الإنجاز	تاريخ		المتحقق من الأهداف	الصعوبات والعوائق
					بدء التنفيذ	الانتهاء		
٢	مشروع الشبكة الداخلية لمبنى إدارتي المتابعة والسلامة ومبنى عمادة شؤون الطلاب	يهدف إلى إنشاء شبكات محلية جديدة لبنى إدارتي المتابعة والسلامة ومبنى عمادة شؤون الطلاب وربطها بمركز البيانات من خلال تقنيات IP-VPN بسرعات تصل إلى ١٠ ميغا بت حيث بلغ عدد النقاط المنفذة (٢٠٠) نقطة.	منتهي	١٠٠%	١٤٣٥/١/١١ هـ	١٤٣٥/٤/١١ هـ	• نقل المعلومات متعددة الوسائط. • مشاركة الموارد المختلفة. • استخدام تقنية VOIP • توفير خدمة الإنترنت.	—
٤	توريد وتركيب معالج حاسب آلي مدمج	تم إنشاء (٢٢) معمل مدمج يمكن استخدامها في تعليم اللغة الإنجليزية والحاسب الآلي بمعايير دقيقة وجودة عالية وذلك في كلية هندسة علوم الحاسب بالخرج (طلاب وطالبات) وكلية إدارة الأعمال بالخرج (طالبات) وكلية العلوم الطبية التطبيقية بالخرج (طلاب) وعمادة السنة التحضيرية بالخرج (طلاب).	منتهي	١٠٠%	١٤٣٥/١/٢٨ هـ	١٤٣٥/٢/٢٧ هـ	توفير بيئة تعليمية تقنية حديثة	—
٥	مشروع الفاكس الإلكتروني	يهدف إلى توفير خدمة الفاكس لكل مسؤول وموظف بالجامعة حيث يتم ربطه ببريده الإلكتروني وتمكنه من إرسال واستقبال الفاكسات بسهولة في أي وقت ومن أي مكان.	منتهي	١٠٠%	١٤٣٥/١/٢٨ هـ	١٤٣٥/٢/١٠ هـ	• إرسال الفاكسات واستقبالها إلكترونياً. • حفظ الفاكسات المرسله والمستقبله للرجوع إليها بأي وقت.	—
٦	مشروع توريد وتركيب أجهزة استعلام عن المعاملات الإدارية في الجامعة	توريد وتركيب وتشغيل عدد (٥) أكشاك أجهزة استعلام عن المعاملات الإدارية بالمبنى الرئيسية بالجامعة والاستفادة من الخدمات الإلكترونية التي تقدمها الجامعة.	منتهي	١٠٠%	١٤٣٤/١١/٢ هـ	١٤٣٥/٤/٤ هـ	تم التوريد وتركيب والتشغيل وتحميل البرمجيات الخاصة بالتشغيل ووضع عليه خدمة الاستعلام عن المعاملات الإدارية بالفعل	—
٧	مشروع توريد وتركيب الأنظمة المتكاملة مؤتمرات الفيديو التفاعلية	توريد وتركيب وتشغيل أنظمة مؤتمرات الفيديو التفاعلية للاتصال المرئي عن بعد بمسارح وقاعات الجامعة وعن طريقها يتم الاتصال عن بعد داخل المدينة الجامعية وخارجها وأيضاً التواصل مع الكليات الأخرى بالحوطة والأفلاج والسليل ووادي الدواسر.	جاري	٦٠%	١٤٣٥/٧/٦ هـ	١٤٣٥/٨/١٨ هـ	تم توقيع التعاقد وتم شحن الأجهزة استعداداً للتوريد	—

يتبع ٣/٧ - بيانات مشروعات الخطة الوطنية للاتصالات وتقنية المعلومات:

م	اسم المشروع	مخرجاته	حالة المشروع	نسبة الإنجاز	المتحقق من الأهداف	تاريخ		الصعوبات والعوائق
						بدء التنفيذ	الانتهاء	
٨	تجديد الدعم الفني لرخص برمجيات اوراكل	• توفير بيئة عمل للأنظمة المالية والإدارية والأكاديمية • توفير الدعم الفني للبرمجيات العاملة في القطاع المالي والإداري والأكاديمي.	منتهي	١٠٠%	تم تفعيل موقع الدعم لشركة اوراكل الام بحيث يمكن طلب المساعدة بشكل مباشر تم تفعيل موقع ترقية البرمجيات العاملة لدينا تم تفعيل بنك الأسئلة والحلول للمشكلات العامة لبرمجيات اوراكل	١٤٣٥/٧/٩ هـ	١٤٣٨/٧/٨ هـ	—
٩	تشغيل وصيانة الأنظمة المالية والإدارية والأكاديمية	يهدف إلى تشغيل وصيانة وتطوير أنظمة الجامعة المالية والإدارية والأكاديمية.	جاري	١٠%	استمرارية عمل أنظمة الجامعة المالية والإدارية والأكاديمية من أجل انقاص عملية التحول الإلكتروني	١٤٣٥/٢/١٥ هـ	١٤٣٨/٢/١٤ هـ	—
١٠	تشغيل وصيانة الحاسب الآلي	تشغيل وصيانة أجهزة الحاسب الآلي على مستوى الجامعة	جاري	١٠%	استمرارية عمل وصيانة جميع أجهزة الحاسب الآلي بصفة دورية	١٤٣٥/٢/٢٩ هـ	١٤٣٨/٢/٢٨ هـ	—
١١	مشروع توريد وتركيب بوابة التعلم الإلكتروني	• توفير أنظمة التعلم الإلكتروني بالجامعة: • إدارة التعلم الإلكتروني (كبيئة تعليمية متكاملة). • الفصول الافتراضية • التعلم من خلال الجوال • الرسائل النصية • الامتحانات الإلكترونية • توفير خدمات التشغيل والربط مع نظام القبول والتسجيل. • تقديم التدريب الفني والتقني لنقل الخبرات لأعضاء هيئة التدريس (تدريب المدربين).	جاري	٨٦%	توريد وتركيب البنية التحتية من خوادم ووحدات تخزين لأنظمة التعلم الإلكتروني (بلاك بورد، ونظام الامتحانات) بنسبه ١٠٠% تركيب نظام إدارة التعلم الإلكتروني وتهيئته نظام (الفصول الافتراضية، التعلم من خلال الجوال، الرسائل النصية) تركيب نظام الامتحانات الإلكترونية تفعيل خدمة الربط بين النظام الأكاديمي ونظام بلاك بورد.	١٤٣٣/١١/١٧ هـ	١٤٣٦/٢/١٧ هـ	—

يتبع ٢/٣/٧ - بيانات مشروعات الخطة الوطنية للاتصالات وتقنية المعلومات:

م	اسم المشروع	مخرجاته	حالة المشروع	نسبة الإنجاز	المتحقق من الأهداف		الصعوبات والعوائق
					تاريخ	تاريخ	
					بدء التنفيذ	الانتهاء	
١١	مشروع توريد وتركيب وتشغيل بوابة التعلم الإلكتروني	<ul style="list-style-type: none"> تطوير أدلة استخدام لجميع الأنظمة الواردة بنطاق المشروع لأعضاء هيئة التدريس والطلاب. عمل (٦) برامج توعوية مصاحبه لتنفيذ برنامج التعلم الإلكتروني بالجامعة من خلال: عقد ٦ محاضرات عن طريق أحد المتخصصين العالميين. عقد يوم التعلم الإلكتروني بالجامعة (تم عقده ست مرات) لتكريم المتميزين من أعضاء هيئة التدر 	جاري	٨٦%	١١/١٧/١٤٢٣هـ	٢/١٧/١٤٢٦هـ	—

يتبع ٢/٣/٧ - بيانات مشروعات الخطة الوطنية للاتصالات وتقنية المعلومات:

م	اسم المشروع	مخرجاته	حالة المشروع	نسبة الإنجاز	المتحقق من الأهداف		الصعوبات والعوائق
					تاريخ	تاريخ	
					بدء التنفيذ	الانتهاء	
١١	مشروع توريد وتركيب وتشغيل بوابة التعلم الإلكتروني	—	—	—	١١/١٧/١٤٢٣هـ	٢/١٧/١٤٢٦هـ	—

الفصل الثامن مذكرات التفاهم



١/٨ - مذكرات التفاهم:

١/٨ - بين جامعة سلمان بن عبدالعزيز ممثلة بكلية الطب وجامعة جورج واشنطن (أمريكا) بتاريخ ١٢-١٤/٧/١٤٣٥هـ الموافق ١١-١٣/٥/٢٠١٤م:

بنود الاتفاقية	ما تم تنفيذه من البنود	أسباب عدم تنفيذ البند	الإيجابيات ومردودها للجامعة	السلبية لهذه الاتفاقية	اقتراح آلية لتقويم التجربة في إبرام اتفاقيات ومذكرات مستقبلية
١- زيارة ميدانية للكلية ومقابلة أعضاء هيئة التدريس والطلاب (عدد أعضاء هيئة الوفد: ٤ أشخاص).	تم التنفيذ				
٢- تقييم المنهج الدراسي والتقنيات المتوفرة للتعليم الطبي.	تم التنفيذ				
٣- تقييم الهيكلية الإدارية للكلية.	تم التنفيذ	لا يوجد	١- عمل دراسة شاملة للمنهج وطرق التدريس المعمول بها. ٢- تقديم توصيات تتعلق بجميع بنود الاتفاقية.	لا يوجد	تقديم عرض مرئي قبل وبعد عقد الاتفاقية ومناقشة بنودها مع الإيجابيات والسلبيات والعقبات.
٤- مراجعة جانب التعلم الإكلينيكي وتطويره.	تم التنفيذ		٢- إمكانية الاستفادة من إمكانيات جامعة جورج واشنطن في تدريب الطلاب وأعضاء هيئة التدريس وفي المجال البحثي.		
٥- الوقوف على جاهزية المختبرات والقاعات الدراسية والمكتبة الطبية.	تم التنفيذ				
٦- الارتقاء بالجانب البحثي بكلية الطب.	تم التنفيذ				

٢/١/٨ - مذكرات التفاهم بين جامعة سلمان بن عبدالعزيز ممثلة بكلية العلوم والدراسات الإنسانية بالخرج وجامعة كيوتو (اليابان) والتي تم توقيع العقد بتاريخ ١٦/٤/٢٠١٤م:

بنود الاتفاقية	ما تم تنفيذه من البنود	أسباب عدم تنفيذ البند	الإيجابيات ومردودها للجامعة	السلبية لهذه الاتفاقية	اقتراح آلية لتقويم التجربة في إبرام اتفاقيات ومذكرات مستقبلية
١- العمل على تطوير برنامج لمرحلة البكالوريوس في برنامج علوم الأحياء أو المجموعات البحثية في كلية العلوم والدراسات الإنسانية بالخرج	١- لم يتم التنفيذ	لا يوجد			
٢- العمل على التشاور وإنشاء وتجهيز المختبرات البحثية لقسم الأحياء	٢- لم يتم التنفيذ	لا يوجد			
٣- تبادل أعضاء هيئة التدريس في زيارات علمية بين الطرفين	٣- تم التنفيذ	لا يوجد			
٤- تبادل الطلاب في مجالي الدراسات المتقدمة والبحث العلمي	٤- لم يتم التنفيذ	لا يوجد			
٥- تبادل مواد البرنامج الأكاديمي	٥- لم يتم التنفيذ	لا يوجد			
٦- التعاون في إجراء البحوث المشتركة وحضور مؤتمرات علمية بحثية	٦- لم يتم التنفيذ	لا يوجد			
٧- تقديم الاستشارات الأكاديمية من جامعة كيوتو لبرنامج الأحياء وقسم علوم الأحياء والمجموعات البحثية في جامعة سلمان	٧- تم التنفيذ	لا يوجد			
٨- تنفيذ وإجراء البحوث العلمية التعليمية المشتركة	٨- تم التنفيذ	لا يوجد			

٣/١/٨ - مذكرات التفاهم بين جامعة سلمان بن عبدالعزيز ممثلة بكلية هندسة وجامعة (كيوبك) التي تمت في تاريخ ٢٠١١/١١/١ م وتم التجديد لمدة سنتين من تاريخ ٢٠١٣/١/١ م؛

٤/١/٨ - مذكرات التفاهم بين جامعة سلمان بن عبدالعزيز ممثلة بكلية هندسة وعلوم الحاسب وجامعة كاليفورنيا إرفاين (أمريكا) التي تمت في تاريخ ٢٠١٢/١/٢١ م وتم التجديد ٢٠١٢/٢/١٧ م لمدة ثلاث سنوات؛

بنود الاتفاقية
١. استمرار التعاون حول اتفاقية خدمات لتبادل الخبرات في مجال الخدمات العلمية والأكاديمية بين جامعة سلمان بن عبد العزيز وجامعة كيوبك الكندية.
٢. تأسيس شراكة في مجال الهندسة الصناعية والميكانيكية بجامعة سلمان وكيوبك الكندية.
٣. العمل على تأسيس مختبر علمي في مجال تطوير المواد المتقدمة ونقل التكنولوجيا في برنامج الهندسة الصناعية والميكانيكية بجامعة سلمان بن عبد العزيز.
٤. العمل على تطوير برنامج لرحلة البكالوريوس في برنامج الهندسة الصناعية أو قسم الهندسة الميكانيكية في كلية الهندسة بجامعة سلمان بن عبد العزيز.
٥. العمل على التشاور وإنشاء وتجهيز مختبرات لبرنامج الهندسة الصناعية في كلية الهندسة بجامعة سلمان بن عبد العزيز.
٦. تبادل أعضاء هيئة التدريس والكادر التعليمي أنشطة البحث العلمي.
٧. تبادل الطلاب في مجالي الدراسات المتقدمة والبحث العلمي.
٨. تبادل مواد البرامج الأكاديمية.
٩. العمل على تنظيم الندوات والمؤتمرات والاجتماعات.
١٠. تقديم الاستشارة الأكاديمية من جامعة كيوبكشيكوتيمي برنامج الهندسة لكل من (برنامج الهندسة الصناعية وقسم الهندسة الميكانيكية في كلية الهندسة) جامعة سلمان بن عبد العزيز.

بنود الاتفاقية	ما تم تنفيذه من البنود	أسباب عدم تنفيذ البنود	الإيجابيات ومردودها الإيجابي للجامعة	السبلات لهذه الاتفاقية	اقتراح آلية لتقييم التجربة في إبرام اتفاقيات ومذكرات مستقبلية
١. استمرار التعاون حول الشراكة في مجال الخدمات الأكاديمية لتدريب عدد من أعضاء هيئة التدريس وطلاب جامعة سلمان بن عبدالعزيز بجامعة كاليفورنيا - إرفاين.	١. تم التنفيذ	لا يوجد	١. تمت الاستفادة من خبرات أعضاء هيئة التدريس في جامعة كاليفورنيا - إرفاين في مراجعة المقررات الدراسية بكلية الهندسة وتم تقديم مساعدات كثيرة في مراجعة التقارير الخاصة بالاعتماد الأكاديمي لكلية الهندسة (ABET)، وقد لوحظ الاهتمام الشديد والجدي من فريق العمل بجامعة كاليفورنيا بتنفيذ بنود العقود المبرمة معهم.	لا يوجد	• التأكد من الجدية الكافية لدى الطرف الآخر المتعاقد معه.
٢. تم تنفيذ التدريب الصيفي لعدد كبير من طلاب كليتي الهندسة وعلوم الحاسب في جامعة كاليفورنيا ولوحظ تحسن كبير في لغتهم الإنجليزية وفي طريقة تفكيرهم في حياتهم العملية والأكاديمية، خاصة فيما بعد مرحلة التخرج (الدراسات العليا من ماجستير ودكتوراه).			٢. تم تنفيذ التدريب الصيفي لعدد كبير من طلاب كليتي الهندسة وعلوم الحاسب في جامعة كاليفورنيا ولوحظ تحسن كبير في لغتهم الإنجليزية وفي طريقة تفكيرهم في حياتهم العملية والأكاديمية، خاصة فيما بعد مرحلة التخرج (الدراسات العليا من ماجستير ودكتوراه).		• التأكد من وجود كافة التفاصيل في البنود المتعاقد عليها مع تفاصيل الميزانية المخصصة للعقود.
٣. نتج عن تواصل الطلاب مع جامعة كاليفورنيا تسهيل القبول في برامج الدراسات العليا (ماجستير ودكتوراه) وسوف يبدأ بعضهم في دراسة الماجستير في الشهور القادمة.			٣. نتج عن تواصل الطلاب مع جامعة كاليفورنيا تسهيل القبول في برامج الدراسات العليا (ماجستير ودكتوراه) وسوف يبدأ بعضهم في دراسة الماجستير في الشهور القادمة.		

٥/١/٨ - مذكرات التفاهم بين جامعة سلمان بن عبدالعزيز ممثلة في كلية الأفلاج وجامعة واسيدا (اليابان) تاريخ توقيع الاتفاقية: ٢٠١٣/٢/١٨م:

٦/١/٨ - مذكرات تفاهم مقترحة بين جامعة سلمان بن عبدالعزيز ممثلة بكلية طب الاسنان وجامعة تفتس (أمريكا):

بنود الاتفاقية	ما تم تنفيذه من البنود	أسباب عدم تنفيذ البنود	الإيجابيات ومردودها الإيجابي للجامعة	السلبات لهذه الاتفاقية	اقتراح آلية لتقويم التجربة في إبرام اتفاقيات ومذكرات مستقبلية
١- تبادل المواد العلمية والنشر العلمي والمعلومات.	١- لم يتم التنفيذ	١-الاتفاقية لم تفعّل إلا منذ شهور. ٢-محدودية الميزانية المخصصة لفرع الأفلاج.	١- تبادل الزيارات بين أعضاء هيئة التدريس في كل من الجامعتين والقاء المحاضرات، والتشاور لإجراء الأبحاث العلمية المشتركة والاطلاع على أحدث المناهج وأساليب التعليم الحديثة لتعميق التخصص ورفع الكفاءة العلمية لأعضاء هيئة التدريس بالجامعة.	لا يوجد	—
٢- تبادل أعضاء هيئة التدريس في زيارات علمية بين الطرفين.	٢- تم التنفيذ		٢- الاستفادة من الخبرات اليابانية في البرامج المشابهة لتخصصات الجامعة.		
٢- قبول طلاب جامعة سلمان بن عبد العزيز (بمنح كاملة) في جامعة واسيدا اليابانية.	٣- تم التنفيذ		٣- الربط بين الجانب النظري والجانب العملي. ٤- تنمية مهارات الطلاب العلمية في مجال التخصص. ٥- تعميق أخلاقيات وسلوكيات العمل لدى الطالب في أثناء فترة التدريب من خلال الانضباط والالتزام بالمواعيد وتحمل المسؤولية والعمل الجماعي.		
٤- التعاون في إجراء البحوث المشتركة وحضور مؤتمرات علمية بحثية.	٤- جاري التنفيذ		٦- تمكين الطلاب من إظهار قدراتهم العلمية والعملية، وهذا يساعدهم في الحصول على وظيفة في مجال تخصصهم. ٧- تحفيز الطلاب على مواصلة دراساتهم العليا في الجامعات المرموقة.		
٥- تعزيز التعاون في المجالات الصناعية والأكاديمية لوضع وتنفيذ التكنولوجيا الجديدة.	٥- لم يتم التنفيذ		٨- تكريم الطلاب المتفوقين.		
٦- تنفيذ وإجراء البحوث العلمية والتعليمية المشتركة.	٦- جاري التنفيذ		• نشر عدد من الأبحاث العلمية باسم جامعة سلمان بن عبدالعزيز في المجلات المرموقة ذات معامل تأثير عالي للمساهمة في جودة النشر بالجامعة. • الاستفادة من الخبرات اليابانية لأجراء بحوث تطبيقية. • المساهمة في نقل التقنية الحديثة في علوم النانو للمملكة من خلال البحوث العلمية المشتركة مع قسم أبحاث النانو بجامعة واسيدا.		

بنود الاتفاقية	ما تم تنفيذه من البنود	أسباب عدم تنفيذ البنود	الإيجابيات ومردودها الإيجابي للجامعة	السلبات لهذه الاتفاقية	اقتراح آلية لتقويم التجربة في إبرام اتفاقيات ومذكرات مستقبلية
١- التعاون في مجالات تبادل الطلاب (استقبال ٥٠ طلاب ولمدة شهر في فصل الصيف للتدريب مع معامل كلية طب الأسنان في تفتس وتلقي محاضرات علمية ودورات في العيادات) إضافة إلى ذلك استضافة أعضاء هيئة التدريس زائرين من كلية طب الاسنان في تفتس أربع مرات على مدار العام.	١- لم يتم التنفيذ	حتى الان لم يتم التوقيع	١- التعاون في مجالات تبادل الطلاب (استقبال ٥٠ طلاب ولمدة شهر في فصل الصيف للتدريب مع معامل كلية طب الأسنان في تفتس وتلقي محاضرات علمية ودورات في العيادات) إضافة إلى ذلك استضافة أعضاء هيئة التدريس زائرين من كلية طب الاسنان في تفتس أربع مرات على مدار العام.	—	—
٢- تفعيل الشراكة الدولية مع جامعات دولية.			٢- دعم الثقافة العلمية والاجتماعية بالطلاب من خلال الاطلاع على أحدث الوسائل المستخدمة في الغرب تعليميا وخدميًا.		
٣- إثراء التجربة الدراسية للطلاب في الخطة الدراسية المعدة من خلال استقطاب أعضاء هيئة تدريس من جامعات صديقة.			٤- إثراء التجربة الدراسية للطلاب في الخطة الدراسية المعدة من خلال استقطاب أعضاء هيئة تدريس من جامعات صديقة.		

الفصل التاسع الميزانية



٩/١- الباب الأول

البيود	اسم البند	المعتمد	المعتمد بعد التعديل	المنقالات	
				منه	له
١٠١	رواتب الموظفين المدنيين	٣٠٠,٠٠٠,٠٠٠	٤٣٤,٨٩٧,٠٠٠	٠,٠٠٠	١٣٤,٨٩٧,٠٠٠
١٠٢	بدلات الموظفين المدنيين	٧٥,٠٠٠,٠٠٠	١٠٢,٧٠٥,٠٠٠	٠,٠٠٠	٢٧,٧٠٥,٠٠٠
١٠٥	رواتب مقطوعة	٦,٠٠٠,٠٠٠	٦,٠٠٠,٠٠٠	٠,٠٠٠	٠,٠٠٠
١٠٦	أجور عمال	٢,٠٠٠,٠٠٠	٣,٩٠٠,٠٠٠	٠,٠٠٠	١,٩٠٠,٠٠٠

٩/٢- الباب الثاني

البيود	المسمى	المعتمد	المعتمد بعد التعديل	المنقالات	
				منه	له
٢٠١	المكافآت	٩,٠٠٠,٠٠٠	١٢,٤٣٦,٨٨٤	٠,٠٠٠	٣,٤٣٦,٨٨٤
٢٠٢	المصاريف السفرية	٥,٧٠٠,٠٠٠	٧,٠٠٠,٠٠٠	٠,٠٠٠	١,٣٠٠,٠٠٠
٢٠٣	النقل الشخصي	١٢,٣٥٨,٠٠٠	١٢,٣٥٨,٠٠٠	٠,٠٠٠	٠,٠٠٠
٢٠٤	شحن اللوازم والمعدات	٨٤٧,٠٠٠	٨٤٧,٠٠٠	٠,٠٠٠	٠,٠٠٠
٢٠٥	إيجار دور	٣٢,٠٠٠,٠٠٠	٢٤,٣٦٨,٠٠٠	٧,٧٣٢,٠٠٠	٠,٠٠٠

البيود	المسمى	المعتمد	المعتمد بعد التعديل	المنقالات	
				منه	له
٢٠٦/٠١	الكهرباء	٦,٣٧٥,٠٠٠	٧,٠٣٣,٧٥٠	٠,٠٠٠	٦٥٨,٧٥٠
٢٠٦/٠٢	المياه	٥٧٠,٠٠٠	٥٧٠,٠٠٠	٠,٠٠٠	٠,٠٠٠
٢٠٦/٠٣	الإتصالات	٣,٥٠٠,٠٠٠	٣,٥٠٠,٠٠٠	٠,٠٠٠	٠,٠٠٠
٢٠٦/٠٤	البريد	٢٩٣,٠٠٠	٢٩٣,٠٠٠	٠,٠٠٠	٠,٠٠٠
٢٠٧/٠١	حفلات وضيافات	٤١٣,٠٠٠	٨١٣,٠٠٠	٠,٠٠٠	٤٠٠,٠٠٠
٢٠٨	إعاشة	٥,١١٥,٠٠٠	٠,٠٠٠	٥,١١٥,٠٠٠	٠,٠٠٠
٢٠٩	الإشتراك في المنظمات الدولية	٧٥,٠٠٠	٥٦,٢٥٠	١٨,٧٥٠	٠,٠٠٠
٢١٠	مكافآت الطلبة والرسوم الدراسية	٢٢٢,٠٠٠,٠٠٠	٢٥٧,٠٠٠,٠٠٠	٠,٠٠٠	٣٥,٠٠٠,٠٠٠
٢١١	مخصصات الإبتعاث والتدريب	١٣,٥٠٠,٠٠٠	٥,٠٠٠,٠٠٠	٨,٥٠٠,٠٠٠	٠,٠٠٠
٢١٤	النقل بالحافلات	١٨,٥٠٠,٠٠٠	١٨,٥٠٠,٠٠٠	٠,٠٠٠	٠,٠٠٠
٢٢١	أثاث ومستلزمات مكتبية	١١,٠٠٠,٠٠٠	١٧,٢٠٠,٠٠٠	٠,٠٠٠	٦,٢٠٠,٠٠٠
٢٢٢/٠١	كتب ومراجع	٧,٠٠٠,٠٠٠	٧,٠٠٠,٠٠٠	٠,٠٠٠	٠,٠٠٠
٢٢٢/٠٢	مستلزمات تعليمية	٨,٥٠٠,٠٠٠	٨,٥٠٠,٠٠٠	٠,٠٠٠	٠,٠٠٠
٢٢٣	أدوية ومعدات ومستلزمات	١٤,٠٠٠,٠٠٠	١٣,١٠٠,٠٠٠	٩٠٠,٠٠٠	٠,٠٠٠
٢٢٤	معدات وسيارات	٦,٥٠١,٠٠٠	٣,٥٠١,٠٠٠	٣,٠٠٠,٠٠٠	٠,٠٠٠

المناقشات		المعتمد بعد التعديل	التكاليف المعتمدة	المسمى	البيئود
له	منه				
٠	٤٠٠	٣,٢٥٠,٠٠٠	٣,٢٥٠,٠٠٠	صيانة مباشرة وقطع غيار (٢٢٢٦ قطع غيار الأجهزة والمعدات ووسائل النقل)	٠٢٦/٠٢٥/٠٠٠/٠٠٠٤/٠٠/٠٠/٢
				صيانة المعامل والمختبرات	٠٢/٠٢٥/٠٠٠/٠٠٠٤/٠٠/٠٠/٢
٠	٠	٧٠٠	٧٠٠	صيانة المعامل والمختبرات	٠٢٦/٠٢٥/٠٠٠/٠٠٠٤/٠١/٠٠/٢
٠	٠	٣٠٠	٣٠٠	صيانة ونظافة المعامل والمختبرات	٠٢٦/٠٢٥/٠٠٠/٠٠٠٤/٠٢/٠٠/٢
٠	٠	٢,٠٠٠,٠٠٠	٢,٠٠٠,٠٠٠	تشغيل وصيانة أنظمة وأجهزة وبرامج الحاسب والشبكات	٠٢٦/٠٢٥/٠٠٠/٠٠٠٥/٠١/٠٠/٢
٠	٠	٦٠٠	٦٠٠	تشغيل وصيانة أنظمة وأجهزة وبرامج الحاسب والشبكات	٠٢٦/٠٢٥/٠٠٠/٠٠٠٥/٠٢/٠٠/٢
٠	٠	٨,٠٠٠,٠٠٠	٨,٠٠٠,٠٠٠	خدمات الأمن والسلامة	٠٢٦/٠٢٥/٠٠٠/٠٠٠٦/٠٠/٠٠/٢
٠	٠	٥٠٠	٥٠٠	تسوية عقود	٠٢٦/٠٢٥/٠٠٠/٠٠٠٧/٠٠/٠٠/٢
٠	٠	٢٨,٨١٢,٠٠٠	٢٨,٨١٢,٠٠٠	برنامج السنة التحضيرية	٠٢٦/٠٢٥/٠٠٠/٠٠٠٨/٠٠/٠٠/٢
٠	٠	٧,٠٠٠,٠٠٠	٧,٠٠٠,٠٠٠	تشغيل وصيانة ونظافة مركز الخدمات الصحية التعليمي	٠٢٦/٠٢٥/٠٠٠/٠٠٠٩/٠٠/٠٠/٢
٠	٠	٠	٠	تشغيل وصيانة ونظافة مركز الخدمات الصحية التعليمي	٠٢٦/٠٢٥/٠٠٠/٠٠٠٩/٠١/٠٠/٢
٠	٠	٠	٠	تشغيل وصيانة ونظافة مركز الخدمات الصحية التعليمي	٠٢٦/٠٢٥/٠٠٠/٠٠٠٩/٠٢/٠٠/٢
٠	٠	٥٠٠	٥٠٠	صيانة ونظافة كلية العلوم التطبيقية بمحافظة وادي الدواسر	٠٢٦/٠٢٥/٠٠٠/٠٠١٠/٠٠/٠٠/٢
٠	٠	٠	٠	صيانة ونظافة كلية العلوم التطبيقية بمحافظة وادي الدواسر	٠٢٦/٠٢٥/٠٠٠/٠٠١٠/٠١/٠٠/٢
٠	٠	٠	٠	صيانة ونظافة كلية العلوم التطبيقية بمحافظة وادي الدواسر	٠٢٦/٠٢٥/٠٠٠/٠٠١٠/٠٢/٠٠/٢

المناقشات		المعتمد بعد التعديل	المعتمد	المسمى	البيئود
له	منه				
٠,٠٠٠	٤٠٠,٠٠٠	٢,٦٠٠,٠٠٠	٣,٠٠٠,٠٠٠	محروقات وصيانة وسائل النقل والمعدات	٢٢٥
٠,٠٠٠	٢,١٤٤,٠٠٠	٠,٠٠٠	٢,١٤٤,٠٠٠	مواد ومستلزمات صناعية	٢٢٦
٠,٠٠٠	٤٧٧,٠٠٠	٢٢٣,٠٠٠	٨٠٠,٠٠٠	كساوي وتجهيزات	٢٢٧
٤٢١,٠٠٠	٠,٠٠٠	٢,٩٢١,٠٠٠	٢,٥٠٠,٠٠٠	نفقات النشاط الرياضي والثقافي	٢٢٤
٠,٠٠٠	٠,٠٠٠	٧,٥٠٠,٠٠٠	٧,٥٠٠,٠٠٠	نفقات الأبحاث العلمية والدراسات	٢٢٨

المناقشات		المعتمد بعد التعديل	التكاليف المعتمدة	المسمى	البيئود
له	منه				
٠	٠	٠	٠	صيانة ونظافة الكليات	٠٢٦/٠٢٥/٠٠٠/٠٠٠١/٠٠/٠٠/٢
٠	٠	٤,٣٦٨,٠٠٠	٤,٣٦٨,٠٠٠	صيانة ونظافة الكليات	٠٢٦/٠٢٥/٠٠٠/٠٠٠١/٠١/٠٠/٢
٠	٠	٠	٠	صيانة ونظافة الكليات	٠٢٦/٠٢٥/٠٠٠/٠٠٠١/٠٢/٠٠/٢
٠	٠	٥,١٨٢,٠٠٠	٥,١٨٢,٠٠٠	صيانة ونظافة وإدارة مرافق وخدمات الجامعة	٠٢٦/٠٢٥/٠٠٠/٠٠٠٢/٠٠/٠٠/٢
٠	٠	٠	٠	صيانة ونظافة وإدارة مرافق وخدمات الجامعة	٠٢٦/٠٢٥/٠٠٠/٠٠٠٢/٠١/٠٠/٢
٠	٠	٠	٠	صيانة ونظافة وإدارة مرافق وخدمات الجامعة	٠٢٦/٠٢٥/٠٠٠/٠٠٠٢/٠٢/٠٠/٢

المناقلات		المعتمد بعد التعديل	التكاليف المعتمدة	المسمى	البيثود
له	منه				
.	.	٥٠٠	٥٠٠	تشغيل وصيانة الشبكة التلفزيونية للطالبات والأنظمة السمعية والبصرية	٠٢٦/٠٢٥/٠٠٠/٠٠١٨/٠٠/٠٠/٣
.	.	.	.	تشغيل وصيانة نظام التعليم الإلكتروني والتعليم عن بعد	٠٢٦/٠٢٥/٠٠٠/٠٠١٩/٠٠/٠٠/٣
.	.	.	.	تشغيل وصيانة ونظافة سكن أعضاء هيئة التدريس	٠٢٦/٠٢٥/٠٠٠/٠٠٢٠/٠٠/٠٠/٣
.	.	.	.	تشغيل وصيانة ونظافة سكن الطلاب	٠٢٦/٠٢٥/٠٠٠/٠٠٢١/٠٠/٠٠/٣
.	.	.	.	تشغيل نظام الخدمات والبوابة الإلكترونية	٠٢٦/٠٢٥/٠٠٠/٠٠٢٢/٠٠/٠٠/٣
.	.	.	.	خدمات ترميز بالمستشفى الجامعي (كلية طب الاسنان)	٠٢٦/٠٢٥/٠٠٠/٠٠٢٣/٠٠/٠٠/٣
.	.	.	.	إيجار برامج أنظمة الحاسب الآلي	٠٢٦/٠٢٥/٠٠٠/٠٠٢٤/٠٠/٠٠/٣
.	.	.	.	تشغيل وصيانة ونظافة كليتي التربية والآداب والعلوم بوادي الدواسر	٠٢٦/٠٢٥/٠٠٠/٠٠٢٥/٠٠/٠٠/٣

٩/٤ - الباب الرابع

المناقلات		المعتمد بعد التعديل	المعتمد	المسمى	البيثود
له	منه				
.	.	١٠,٠٠٠,٠٠٠	١٠,٠٠٠,٠٠٠	دراسات وتصاميم وإشراف (٢٢٥١ دراسات وتصميم)	٠٢٦/٠٢٥/٠٠٠/٠٠٠١/٠٠/٠٠/٤
.	.	٨,٠٠٠,٠٠٠	٨,٠٠٠,٠٠٠	ترميمات وإضافات	٠٢٦/٠٢٥/٠٠٠/٠٠٠٢/٠٠/٠٠/٤
٢٠,٠٠٠,٠٠٠	.	٢٨,٠٠٠,٠٠٠	٨,٠٠٠,٠٠٠	تجهيز وتأثيث المعامل والكليات	٠٢٦/٠٢٥/٠٠٠/٠٠٠٣/٠٠/٠٠/٤

المناقلات		المعتمد بعد التعديل	التكاليف المعتمدة	المسمى	البيثود
له	منه				
.	.	٥٠٠	٥٠٠	صيانة ونظافة كلية الهندسة بمحافظة وادي الدواسر	٠٢٦/٠٢٥/٠٠٠/٠٠١١/٠٠/٠٠/٣
.	.	.	.	صيانة ونظافة كلية الهندسة بمحافظة وادي الدواسر	٠٢٦/٠٢٥/٠٠٠/٠٠١١/٠١/٠٠/٣
.	.	.	.	صيانة ونظافة كلية الهندسة بمحافظة وادي الدواسر	٠٢٦/٠٢٥/٠٠٠/٠٠١١/٠٢/٠٠/٣
.	.	٥٢٨	٥٢٨	صيانة ونظافة كلية إدارة الأعمال بمحافظة حوطة بني تميم	٠٢٦/٠٢٥/٠٠٠/٠٠١٢/٠٠/٠٠/٣
.	.	.	.	صيانة ونظافة كلية إدارة الأعمال بمحافظة حوطة بني تميم	٠٢٦/٠٢٥/٠٠٠/٠٠١٢/٠١/٠٠/٣
.	.	.	.	صيانة ونظافة كلية إدارة الأعمال بمحافظة حوطة بني تميم	٠٢٦/٠٢٥/٠٠٠/٠٠١٢/٠٢/٠٠/٣
.	.	٧٠٠	٧٠٠	صيانة ونظافة كلية العلوم والدراسات الإنسانية بمحافظة الأفلاج	٠٢٦/٠٢٥/٠٠٠/٠٠١٣/٠٠/٠٠/٣
.	.	.	.	صيانة ونظافة كلية العلوم والدراسات الإنسانية بمحافظة الأفلاج	٠٢٦/٠٢٥/٠٠٠/٠٠١٣/٠١/٠٠/٣
.	.	.	.	صيانة ونظافة كلية العلوم والدراسات الإنسانية بمحافظة الأفلاج	٠٢٦/٠٢٥/٠٠٠/٠٠١٣/٠٢/٠٠/٣
.	.	١,٥٠٠,٠٠٠	١,٥٠٠,٠٠٠	صيانة ونظافة مباني كليات البنات	٠٢٦/٠٢٥/٠٠٠/٠٠١٤/٠٠/٠٠/٣
.	.	.	.	صيانة ونظافة مباني كليات البنات	٠٢٦/٠٢٥/٠٠٠/٠٠١٤/٠١/٠٠/٣
.	.	.	.	صيانة ونظافة مباني كليات البنات	٠٢٦/٠٢٥/٠٠٠/٠٠١٤/٠٢/٠٠/٣
.	.	٦,٥٦٠,٠٠٠	٦,٥٦٠,٠٠٠	تشغيل وصيانة ونظافة المدينة الجامعية	٠٢٦/٠٢٥/٠٠٠/٠٠١٥/٠٠/٠٠/٣
.	.	٧٥٠	٧٥٠	نظافة وصيانة أعمال الري والمزروعات بالمدينة الجامعية وقروعا	٠٢٦/٠٢٥/٠٠٠/٠٠١٦/٠٠/٠٠/٣
.	.	٧٥٠	٧٥٠	تشغيل وصيانة الأجهزة الطبية بالكليات الصحية	٠٢٦/٠٢٥/٠٠٠/٠٠١٧/٠٠/٠٠/٣

البنود	المسمى	المعتمد	المعتمد بعد التعديل	المنقالات	
				لته	منه
٠٢٦/٠٢٥/٠٠٠/٠٠٢٠/٠٠/٤	تطوير الخطة الاستراتيجية للجامعة والمناهج الدراسية (٢٥٢٢ استشارات)	٨,٠٠٠,٠٠٠	٨,٠٠٠,٠٠٠	٠	٠
٠٢٦/٠٢٥/٠٠٠/٠٠٢١/٠٠/٤	رخص تشغيل برامج الحاسب الآلي للكلية وإدارات الجامعة (٢٢٢٢ الحاسب الآلي)	١,٠٠٠,٠٠٠	١,٠٠٠,٠٠٠	٠	٠
٠٢٦/٠٢٥/٠٠٠/٠٠٢٢/٠٠/٤	التعاون والتوأمة والشراكة مع الجامعات والمؤسسات التعليمية والبحثية الدولية واستقطاب العلماء المتميزين (٢٢٥٢ استشارات)	٥,٠٠٠,٠٠٠	٦,٢٥٠,٠٠٠	١,٢٥٠,٠٠٠	٠
٠٢٦/٠٢٥/٠٠٠/٠٠٢٣/٠٠/٤	تصميم وإنشاء كلية التربية للبنات بوادي الدواسر مع الإشراف والموقع العام (٣١١١ المباني والإنشاءات)	١١,٥٠٠,٠٠٠	٠	١١,٥٠٠,٠٠٠	٠
٠٢٦/٠٢٥/٠٠٠/٠٠٢٤/٠٠/٤	تأمين وتجهيز معامل وأجهزة تعليمية لكلية العلوم الطبية التطبيقية بمحافظة وادي الدواسر (٣١١١ المباني والإنشاءات)	٤,٦٢٧,٠٠٠	١,٥٨٧,٠٠٠	٣,٠٤٠,٠٠٠	٠
٠٢٦/٠٢٥/٠٠٠/٠٠٢٥/٠٠/٤	تأمين وتجهيز معامل وأجهزة تعليمية لكلية الهندسة بمحافظة وادي الدواسر (٣١١١ المباني والإنشاءات)	٤,٦٠٧,٠٠٠	٤,٦٠٧,٠٠٠	٠	٠
٠٢٦/٠٢٥/٠٠٠/٠٠٢٦/٠٠/٤	تأمين وتجهيز معامل وأجهزة تعليمية لكلية إدارة الأعمال بمحافظة حوطة بني تميم (٣١١١ المباني والإنشاءات)	٣,٠٠٠,٠٠٠	٣,٠٠٠,٠٠٠	٠	٠
٠٢٦/٠٢٥/٠٠٠/٠٠٢٧/٠٠/٤	تأمين وتجهيز معامل وأجهزة تعليمية لكلية العلوم والدراسات الإنسانية بالأفلاج (٣١١١ المباني والإنشاءات)	١,٥٠٠,٠٠٠	١,٥٠٠,٠٠٠	٠	٠
٠٢٦/٠٢٥/٠٠٠/٠٠٢٨/٠٠/٤	تصميم وإنشاء الموقع العام والبنية التحتية (مرحلة ثانية)	١٠,٠٠٠,٠٠٠	١٠,٠٠٠,٠٠٠	٠	٠
٠٢٦/٠٢٥/٠٠٠/٠٠٢٩/٠٠/٤	إنشاء كلية التربية بالخرج مع التصميم والإشراف (٣١١١ المباني والإنشاءات)	٧,٨٨٤,٠٠٠	٠	٧,٨٨٤,٠٠٠	٠
٠٢٦/٠٢٥/٠٠٠/٠٠٣٠/٠٠/٤	إنشاء كلية طب الأسنان بالخرج مع التصميم والإشراف (٣١١١ المباني والإنشاءات)	١٠,٠٠٠,٠٠٠	١٠,٠٠٠,٠٠٠	٠	١٠,٠٠٠,٠٠٠
٠٢٦/٠٢٥/٠٠٠/٠٠٣١/٠٠/٤	المباني المساندة للمدينة الجامعية (٣١١١ المباني والإنشاءات)	١٠,٠٠٠,٠٠٠	١٣,٠٠٠,٠٠٠	٠	٣,٠٠٠,٠٠٠
٠٢٦/٠٢٥/٠٠٠/٠٠٣٢/٠٠/٤	إنشاء محطة تحويل الكهرباء المحورية بوادي الدواسر (٣١١١ المباني والإنشاءات)	١٠,٠٠٠,٠٠٠	١٠,٠٠٠,٠٠٠	٠	١٠,٠٠٠,٠٠٠
٠٢٦/٠٢٥/٠٠٠/٠٠٣٣/٠٠/٤	حماية الحرم الجامعي من أخطار السيول (٣١١١ المباني والإنشاءات)	٥,٠٠٠,٠٠٠	٣,٠٠٠,٠٠٠	٢,٠٠٠,٠٠٠	٠
٠٢٦/٠٢٥/٠٠٠/٠٠٣٤/٠٠/٤	تصميم وإنشاء وتجهيز المكتبة المركزية للجامعة مع الإشراف (٣١١١ المباني والإنشاءات)	٣,٠٠٠,٠٠٠	٣,٠٠٠,٠٠٠	٠	٣,٠٠٠,٠٠٠

البنود	المسمى	المعتمد	المعتمد بعد التعديل	المنقالات	
				لته	منه
٠٢٦/٠٢٥/٠٠٠/٠٠٠٤/٠٠/٤	تأمين وسائل السلامة	١,٢٩٠,٠٠٠	٦,٩٨٠,٠٠٠	٥,٦٩٠,٠٠٠	٠
٠٢٦/٠٢٥/٠٠٠/٠٠٠٥/٠٠/٤	تصميم وإنشاء كليتي التربية في الدلم وحوطة بني تميم وكلية العلوم والدراسات الإنسانية بالأفلاج	٢٥,٠٠٠,٠٠٠	٢٥,٠٠٠,٠٠٠	٠	٠
٠٢٦/٠٢٥/٠٠٠/٠٠٠٦/٠٠/٤	الحاسب الآلي وتقنية المعلومات	٧,٥٠٠,٠٠٠	٧,٥٠٠,٠٠٠	٠	٠
٠٢٦/٠٢٥/٠٠٠/٠٠٠٧/٠٠/٤	البنية التحتية والموقع العام	٢٥,٠٠٠,٠٠٠	٩,٠٠٠,٠٠٠	١٦,٠٠٠,٠٠٠	٠
٠٢٦/٠٢٥/٠٠٠/٠٠٠٨/٠٠/٤	تصميم وإنشاء مبنى الجامعة والعمادات والإشراف	٩,٠٠٠,٠٠٠	٢٩,٨٨٤,٠٠٠	٢٠,٨٨٤,٠٠٠	٠
٠٢٦/٠٢٥/٠٠٠/٠٠٠٩/٠٠/٤	تصميم وإنشاء كلية الطب مع الإشراف	٥,٠٠٠,٠٠٠	٠	٥,٠٠٠,٠٠٠	٠
٠٢٦/٠٢٥/٠٠٠/٠٠١٠/٠٠/٤	تصميم وإنشاء كلية علوم الحاسب الآلي مع الإشراف	١٥,١٠٠,٠٠٠	٠	١٥,١٠٠,٠٠٠	٠
٠٢٦/٠٢٥/٠٠٠/٠٠١١/٠٠/٤	تصميم وإنشاء مباني أسكان الطلاب	٥,٠٠٠,٠٠٠	٠	٥,٠٠٠,٠٠٠	٠
٠٢٦/٠٢٥/٠٠٠/٠٠١٣/٠٠/٤	تصميم وإنشاء كلية الهندسة بوادي الدواسر	١٠,٠٠٠,٠٠٠	٠	١٠,٠٠٠,٠٠٠	٠
٠٢٦/٠٢٥/٠٠٠/٠٠١٤/٠٠/٤	تصميم وإنشاء كلية العلوم والدراسات الإنسانية مع الإشراف بالسليل	٥,٠٠٠,٠٠٠	٠	٥,٠٠٠,٠٠٠	٠
٠٢٦/٠٢٥/٠٠٠/٠٠١٥/٠٠/٤	إيصال التيار الكهربائي للمدينة الجامعية (٣١١١ المباني والإنشاءات)	١١,٠٠٠,٠٠٠	٢٢,٥٠٠,٠٠٠	١١,٥٠٠,٠٠٠	٠
٠٢٦/٠٢٥/٠٠٠/٠٠١٦/٠٠/٤	إعادة تأهيل مباني كليات البنات بالجامعة (٣١١١ المباني والإنشاءات)	١٢,١٦٣,٠٠٠	٧,١٦٣,٠٠٠	٥,٠٠٠,٠٠٠	٠
٠٢٦/٠٢٥/٠٠٠/٠٠١٧/٠٠/٤	إنشاء وتجهيز وتحديث أجهزة وأنظمة وشبكات الحاسب الآلي وتقنية المعلومات والحكومة الإلكترونية ونظم المعلومات المالية والإدارية والأكاديمية (٢٢٢٢ الحاسب الآلي)	١٦,٩٠٣,٠٠٠	١٦,٩٠٣,٠٠٠	٠	٠
٠٢٦/٠٢٥/٠٠٠/٠٠١٨/٠٠/٤	التعليم الإلكتروني والتعلم عن بعد للجامعات والكليات (٢٢٢٢ الحاسب الآلي)	٧,٠٠٠,٠٠٠	٧,٠٠٠,٠٠٠	٠	٠
٠٢٦/٠٢٥/٠٠٠/٠٠١٩/٠٠/٤	تطبيق الجودة والتقييم والاعتماد الأكاديمي (٢٢٥٢ استشارات)	٧,٠٠٠,٠٠٠	٧,٠٠٠,٠٠٠	٠	٠

البتود	المسمى	المعتمد	المعتمد بعد التعديل	المنقالات	
				لته	منه
٠٢٦/٠٢٥/٠٠٠/٠٠٥٠/٠٠/٤	البنية الأساسية وخدمات موقع مجمع الكليات الصحية (٢١١١ المباني والإنشاءات)	٥,٠٠٠,٠٠٠	٠	٠	٥,٠٠٠,٠٠٠
٠٢٦/٠٢٥/٠٠٠/٠٠٥١/٠٠/٤	مباني إدارية مساندة (مرحلة ثانية)(٢١١١ المباني والإنشاءات)	٣,٠٠٠,٠٠٠	٣,٠٠٠,٠٠٠	٠	٠
٠٢٦/٠٢٥/٠٠٠/٠٠٥٢/٠٠/٤	إنشاء كلية هندسة وعلوم الحاسب بالخرج (بنات) مع التصميم والإشراف (٢١١١ المباني والإنشاءات)	٠	٠	٠	٠
٠٢٦/٠٢٥/٠٠٠/٠٠٥٣/٠٠/٤	إنشاء كلية إدارة الأعمال بالخرج (بنات) مع التصميم والإشراف (٢١١١ المباني والإنشاءات)	٠	٠	٠	٠
٠٢٦/٠٢٥/٠٠٠/٠٠٥٤/٠٠/٤	إنشاء كلية العلوم الطبية التطبيقية بالخرج (بنات) مع التصميم والإشراف (٢١١١ المباني والإنشاءات)	٠	٠	٠	٠
٠٢٦/٠٢٥/٠٠٠/٠٠٥٥/٠٠/٤	إنشاء كلية العلوم والدراسات الإنسانية بالسلييل (بنات) مع التصميم والإشراف (٢١١١ المباني والإنشاءات)	٠	٠	٠	٠
٠٢٦/٠٢٥/٠٠٠/٠٠٥٦/٠٠/٤	إنشاء كلية التربية بالخرج (بنات) مع التصميم والإشراف (٢١١١ المباني والإنشاءات)	٠	٠	٠	٠
٠٢٦/٠٢٥/٠٠٠/٠٠٥٧/٠٠/٤	تصميم وإنشاء مظلات بمواقف المدينة الجامعية (٢١١١ المباني والإنشاءات)	٠	٠	٠	٠
٠٢٦/٠٢٥/٠٠٠/٠٠٥٨/٠٠/٤	إنشاء كلية التربية بوادي الدواسر (بنين) مع التصميم والإشراف (٢١١١ المباني والإنشاءات)	٠	٤٣,٩٥٠,٠٠٠	٠	٤٣,٩٥٠,٠٠٠
٠٢٦/٠٢٥/٠٠٠/٠٠٥٩/٠٠/٤	سكن لأعضاء هيئة التدريس بوادي الدواسر مع التصميم والإشراف (٢١١١ المباني والإنشاءات)	٠	٠	٠	٠
٠٢٦/٠٢٥/٠٠٠/٠٠٦٠/٠٠/٤	سكن لأعضاء هيئة التدريس بحوطة بني تميم مع التصميم والإشراف (٢١١١ المباني والإنشاءات)	٠	٠	٠	٠
٠٢٦/٠٢٥/٠٠٠/٠٠٦١/٠٠/٤	إنشاء معامل وقاعات دراسية (٢١١١ المباني والإنشاءات)	٠	٠	٠	٠
٠٢٦/٠٢٥/٠٠٠/٠٠٦٢/٠٠/٤	الأرشفة الإلكترونية وثائق ومستندات الجامعة و كليتها (٢٢٢٢ الحاسب الآلي)	٠	٠	٠	٠
٠٢٦/٠٢٥/٠٠٠/٠٠٦٣/٠٠/٤	تسوير أراضي الجامعة بالمحافظات (٢١١١ المباني والإنشاءات)	٠	٠	٠	٠
٠٢٦/٠٢٥/٠٠٠/٠٠٦٤/٠٠/٤	إنشاء وتجهيز مركز خدمة المجتمع والتعليم المستمر مع الإشراف (٢١١١ المباني والإنشاءات)	٠	٠	٠	٠

البتود	المسمى	المعتمد	المعتمد بعد التعديل	المنقالات	
				لته	منه
٠٢٦/٠٢٥/٠٠٠/٠٠٢٥/٠٠/٤	تجهيز وتأثيث المكتبات في الكليات (٢١١١ المباني والإنشاءات)	٥,٠٠٠,٠٠٠	٥,٠٠٠,٠٠٠	٠	٠
٠٢٦/٠٢٥/٠٠٠/٠٠٢٦/٠٠/٤	تظليل وتكييف المباني والساحات الداخلية في كليات البنات (٢١١١ المباني والإنشاءات)	٩,٠٠٠,٠٠٠	٩,٠٠٠,٠٠٠	٠	٠
٠٢٦/٠٢٥/٠٠٠/٠٠٢٧/٠٠/٤	إنشاء مبنى المعامل لكلية الهندسة (٢١١١ المباني والإنشاءات)	٥,٠٠٠,٠٠٠	٢٥,٣٠٠,٠٠٠	٠	٢٠,٣٠٠,٠٠٠
٠٢٦/٠٢٥/٠٠٠/٠٠٢٨/٠٠/٤	تصميم وإنشاء كلية إدارة الأعمال بحوطة بني تميم مع الإشراف (٢١١١ المباني والإنشاءات)	٥,٠٠٠,٠٠٠	٠	٥,٠٠٠,٠٠٠	٠
٠٢٦/٠٢٥/٠٠٠/٠٠٢٩/٠٠/٤	تأمين أجهزة ومعامل الأبحاث بالكليات ومراكز البحوث بالجامعة (٢١١١ المباني والإنشاءات)	٥,٠٠٠,٠٠٠	٥,٠٠٠,٠٠٠	٠	٠
٠٢٦/٠٢٥/٠٠٠/٠٠٤٠/٠٠/٤	إنشاء كلية الصيدلة مع التصميم والإشراف (٢١١١ المباني والإنشاءات)	٥,٠٠٠,٠٠٠	٥,٠٠٠,٠٠٠	٠	٠
٠٢٦/٠٢٥/٠٠٠/٠٠٤١/٠٠/٤	إنشاء كلية إدارة الأعمال مع التصميم والإشراف (٢١١١ المباني والإنشاءات)	٥,٠٠٠,٠٠٠	٣٢,٢٠٠,٠٠٠	٠	٢٧,٢٠٠,٠٠٠
٠٢٦/٠٢٥/٠٠٠/٠٠٤٢/٠٠/٤	إنشاء مبنى السنة التحضيرية مع التصميم والإشراف (٢١١١ المباني والإنشاءات)	٣,٠٠٠,٠٠٠	٣,٠٠٠,٠٠٠	٠	٠
٠٢٦/٠٢٥/٠٠٠/٠٠٤٣/٠٠/٤	البنية التحتية للموقع العام بالمدينة الجامعية (مرحلة الثانية)(٢١١١ المباني والإنشاءات)	٥,٠٠٠,٠٠٠	٢,٧٦٠,٠٠٠	٢,٢٤٠,٠٠٠	٠
٠٢٦/٠٢٥/٠٠٠/٠٠٤٤/٠٠/٤	إنشاء قاعة المحاضرات الكبرى والمعرض (٢١١١ المباني والإنشاءات)	٣,٠٠٠,٠٠٠	٠	٣,٠٠٠,٠٠٠	٠
٠٢٦/٠٢٥/٠٠٠/٠٠٤٥/٠٠/٤	تصميم وإنشاء وتجهيز المطاعم بالجامعة (٢١١١ المباني والإنشاءات)	٣,٠٠٠,٠٠٠	٠	٣,٠٠٠,٠٠٠	٠
٠٢٦/٠٢٥/٠٠٠/٠٠٤٦/٠٠/٤	منشآت رياضية مع التصميم والإشراف (٢١١١ المباني والإنشاءات)	٥,٠٠٠,٠٠٠	٢٠٠	٤,٨٠٠,٠٠٠	٠
٠٢٦/٠٢٥/٠٠٠/٠٠٤٧/٠٠/٤	إنشاء المستودعات المركزية (٢١١١ المباني والإنشاءات)	١٠,٠٠٠,٠٠٠	١٠,٠٠٠,٠٠٠	٠	٠
٠٢٦/٠٢٥/٠٠٠/٠٠٤٨/٠٠/٤	إنشاء مبنى التشغيل والصيانة مع التصميم والإشراف (٢١١١ المباني والإنشاءات)	٥,٠٠٠,٠٠٠	٥,٠٠٠,٠٠٠	٠	٠
٠٢٦/٠٢٥/٠٠٠/٠٠٤٩/٠٠/٤	تصميم وإنشاء الموقع العام والبنية التحتية بمجمع الكليات بمحافظة حوطة بني تميم (مرحلة أولى)(٢١١١ المباني والإنشاءات)	٥,٠٠٠,٠٠٠	٥,٠٠٠,٠٠٠	٠	٥,٠٠٠,٠٠٠

البنود		المسمى	المعتمد	المعتمد بعد التعديل	المنقولات	
البنود	له				منه	
٠٢٦/٠٢٥/٠٠٠/٠٠٦٥/٠٠/٤	٠	توصيل الكهرباء لمجمع الأفلاج مع إنشاء محطة كهرباء بالمجمع (٣١١١ المباني والإنشاءات)	١٠,٠٠٠,٠٠٠	١٠,٠٠٠,٠٠٠	٠	٠
٠٢٦/٠٢٥/٠٠٠/٠٠٦٦/٠٠/٤	٠	توصيل الكهرباء لمجمع حوطة بني تميم مع إنشاء كهرباء بالمجمع (٣١١١ المباني والإنشاءات)	١٠,٠٠٠,٠٠٠	٢,٨٠٠,٠٠٠	٧,٢٠٠,٠٠٠	٠
٠٢٦/٠٢٥/٠٠٠/٨١٢٥/٠٠/٠٠/٤	٠	المشروع الوطني للتعاملات الإلكترونية الحكومية (٢٢٢٢ الحاسب الآلي)	٠	٠	٠	٠
٠٢٦/٠٢٥/٠٠٠/٨١٢٥/١٥/٠١/٤	٠	المشروع الوطني للتعاملات الإلكترونية الحكومية (٢٢٢٢ الحاسب الآلي)	٠	٠	٠	٠
٠٢٦/٠٢٥/٠٠٠/٨١٢٥/١٥/٠٢/٤	٠	تطوير المرحلة الأولى للخدمات الإلكترونية (٢٢٢٢ الحاسب الآلي)	٠	٠	٠	٠
٠٢٦/٠٢٥/٠٠٠/٨١٢٥/١٥/٠٠/٤	٠	تأسيس وتشغيل مكتب إدارة المشاريع (٢٢٢٢ الحاسب الآلي)	٠	٠	٠	٠
٠٢٦/٠٢٥/٠٠٠/٠٠٦٧/٠٠/٤	٠	تجهيز وتأثيث كليات البنات (٣١١١ المباني والإنشاءات)	٠	٠	٠	٠
٠٢٦/٠٢٥/٠٠٠/٠٠٦٨/٠٠/٤	٠	استشارات وخدمات تعليمية من جهات محلية ودولية (٢٢٥٢ استشارات)	٠	٠	٠	٠
٠٢٦/٠٢٥/٠٠٠/٠٠٦٩/٠٠/٤	٠	تعزيز النشر العلمي وبحوث خدمة المجتمع (٢٢٥٢ استشارات)	٠	٠	٠	٠
٠٢٦/٠٢٥/٠٠٠/٠٠٧٠/٠٠/٤	٠	تأثيث وتجهيز الكليات والعمادات والوحدات الإدارية المساندة (٣١١١ المباني والإنشاءات)	٠	٠	٠	٠
٠٢٦/٠٢٥/٠٠٠/٠٠٧١/٠٠/٤	٠	تصميم وإنشاء وتجهيز مواقف متعددة الأدوار مع الإشراف (٣١١١ المباني والإنشاءات)	٠	٠	٠	٠
٠٢٦/٠٢٥/٠٠٠/٠٠٧٢/٠٠/٤	٠	تأمين وتحديث المصاعد ووحدات التكييف لكافة وحدات الجامعة (٣١١١ المباني والإنشاءات)	٠	٠	٠	٠
٠٢٦/٠٢٥/٠٠٠/٠٠٧٣/٠٠/٤	٠	إدارة المشاريع (٢٢٥٢ إشراف)	٠	٠	٠	٠

الفصل العاشر

الإنجازات والمعوقات
والمقترحات



١٠/١ - إنجازات تراكمية متطورة

الجهة	المنجز	نسبة الانجاز مقارنة بالعام السابق للتقرير	نسبة الانجاز مقارنة بسنة الاساس
إدارة الجامعة	معهد الأمير عبدالرحمن بن ناصر للبحوث والخدمات الاستشارية	توظيف عدد (١٠٠ شاب وفتاة) من خلال برنامج أزميل وجمعية إنسان.	٨٠٪
		تنفيذ عدد ٦ عقود توظيف مستشارين من خلال اتفاقية الشراكة الاستراتيجية مع المؤسسة العامة للصناعات العسكرية.	٦٠٪
		إنجاز عدد (٤) بحوث في مجال تنمية المجتمع المحلي من خلال كرسي الشيخ عبد العزيز الداعج لتنمية المجتمع المحلي.	١٠٠٪
وكالة الجامعة للتطوير والجودة	عمادة التطوير والجودة	الاستعداد لعمليات الاعتماد المؤسسي بالتنسيق مع الهيئة على جدولة الاعتماد المؤسسي للجامعة وأحدى فرعها بمحافظة الأفلاج.	٨٠٪
		التنسيق للتقدم للاعتماد الدولي لعدد من برامج الجامعة كالتالي:	٩٠٪
		كلية الهندسة (من جهة الاعتماد الأمريكية ABET).	٤٠٪
		كلية هندسة وعلوم الحاسب (من جهة الاعتماد الأمريكية ABET).	١٥٪
		كلية إدارة الأعمال (الهيئة الأميركية العالمية لتطوير كليات الأعمال AACSB).	
		برنامجي الفيزياء والرياضيات بكلية العلوم والدراسات الإنسانية بالخرج (من جهة الاعتماد الألمانية ASIIN).	٨٠٪
		إعداد نموذج إلكتروني للدعم والمتابعة لأعمال الجودة بالكليات وتنغيله من خلال موقع الجامعة الإلكتروني.	١٠٠٪
		إعداد دليل المراجع الخارجي بجامعة سلمان بن عبد العزيز باللغتين العربية والإنجليزية.	١٠٠٪
		إعداد دليل نظام المراجعة الخارجية بجامعة سلمان بن عبد العزيز باللغتين العربية والإنجليزية.	٥٠٪
		إعداد دليل مؤشرات الأداء.	٧٠٪

الجهة	المنجز	نسبة الانجاز مقارنة بالعام السابق للتقرير	نسبة الانجاز مقارنة بسنة الاساس
وكالة الجامعة للتطوير والجودة	عمادة التطوير والجودة	تشكيل لجنة خاصة بتوحيد الخطط الدراسية وتوصيفات البرامج المتناظرة على مستوى الجامعة والانتهاج من توحيد خطط بعض البرامج مثل اللغة العربية والدراسات الإسلامية.	٢٠٪
		مشروع التقييم التطويري.	٧٠٪
		مشروع إنشاء وتطبيق نظام إدارة الجودة (ISO 9001) بالجامعة.	٥٠٪
		مواثمة خطة آفاق مع خطة جامعة الأمير سطاتم بن عبد العزيز.	١٠٠٪
مركز التخطيط الاستراتيجي	إعداد وطباعة وتوزيع مؤشرات أداء جامعة الأمير سطاتم بن عبد العزيز لعام ٢٤ / ٢٥ هـ.	١٠٠٪	٠٪
	متابعة الخطة الاستراتيجية على مدى خمس السنوات القادمة لمركز التخطيط الاستراتيجي والدراسات المستقبلية، وتم الانتهاء من الرؤية والرسالة والقيم الجوهرية والأهداف الاستراتيجية.	١٠٠٪	٠٪
	الانتهاج من المرحلة الأولى من خطة آفاق واعتماد الموافقة علي البدء في المرحلة الثانية.	١٠٠٪	٠٪
وكالة الجامعة للشؤون الأكاديمية	اعتماد عدد ٦ برامج تجسير مسائي.	١٠٠٪	٠٪

١٠/٢ - إنجازات جديدة

نسبة الإنجاز إذا كان على مراحل	المنجز	الجهة	
٪ ٦٩	مشروع تنفيذ أعمال الموقع العام والبنية التحتية للمرحلة الثالثة بالخرج.	الإدارة العامة للمشاريع	وكالة الجامعة
٪ ٦٤	مشروع إنشاء الإسكان الجامعي للطلاب وأعضاء هيئة التدريس المرحلة الأولى بالخرج.		
٪ ٧٥	مشروع إنشاء الإسكان الجامعي للطلاب وأعضاء هيئة التدريس المرحلة الثالثة بالخرج.		
٪ ٤٠	مشروع إنشاء المباني المساندة (المسجد، المطعم، السوق التجاري، صالة الألعاب الرياضية) بالخرج.		
٪ ٢٩	مشروع إنشاء كلية التربية للبنات بالدلم.		
٪ ٤٨	مشروع إنشاء الموقع العام وإسكان أعضاء هيئة التدريس في الأفلاج.		
٪ ٥٢	مشروع إنشاء الموقع العام وكلية العلوم والآداب في وادي الدواسر.		
٪ ٣٤	إنشاء معامل كلية الهندسة بالمدينة الجامعية بالخرج.		

نسبة الإنجاز مقارنة بستة الأساس	نسبة الإنجاز مقارنة بالعام السابق للتقرير	المنجز	الجهة	
٪ ١٠٠	٪ ١٠٠	اعتماد عدد (٥) خطط دراسية أساسية صباحية.	وكالة الجامعة للشؤون الأكاديمية	وكالة الجامعة للشؤون الأكاديمية
٪ ٥٠	٪ ٥٠	برنامج تجسير مسائي (تخصص إدارة الأعمال) بكلية إدارة الأعمال بالخرج.		
٪ ١٠٠	٪ ١٠٠	اعتماد وثيقة القواعد والإجراءات التنظيمية للبرامج والخطط الدراسية من قبل اللجنة الدائمة للخطط والبرامج الدراسية.		
٪ ١٠٠	٪ ١٠٠	اعتماد الخطة الدراسية المحدثة لعدد (٣) برامج دراسية بكلية المجتمع بالخرج (الإدارة المكتبية والسكرتارية، المحاسبة، التسويق).	الإدارة العامة للمشاريع	وكالة الجامعة
	٪ ١٠٠	مشروع إنشاء كلية المجتمع بالأفلاج.		
٪ ١٠٠	٪ ١٠٠	مشروع إنشاء محطة تحويل الكهرباء بالخرج.		
٪ ١٠٠	٪ ١٠٠	مشروع تنفيذ أعمال الموقع العام والبنية التحتية للمرحلة الثانية بالخرج.		
٪ ١٠٠	٪ ١٠٠	مشروع البنية التحتية لشبكة المعلومات التفاعلية بالخرج.		

الجهة	المنجز	نسبة الانجاز إذا كان على مراحل
وكالة الجامعة الإدارة العامة للمشاريع	إنشاء مباني قاعات دراسية ومعامل إضافية عاجلة - طالبات - كلية العلوم والدراسات الإنسانية بالخرج / الهيئات.	٪ ١٩
	إنشاء مباني قاعات دراسية ومعامل إضافية عاجلة-طالبات-كلية التربية بالخرج/الهيئات.	٪ ٤
	إنشاء مباني قاعات دراسية ومعامل إضافية عاجلة - طالبات - كلية العلوم الطبية التطبيقية بالخرج / الهيئات.	٪ ٤
	إنشاء مباني قاعات دراسية ومعامل إضافية عاجلة - طالبات - كلية العلوم والدراسات الإنسانية بحوطة بني تميم.	٪ ١
	إنشاء مباني قاعات دراسية ومعامل إضافية عاجلة - طالبات - كلية العلوم والدراسات الإنسانية بالأفلاج.	٪ ٥
	إنشاء مباني قاعات دراسية ومعامل إضافية عاجلة - طالبات - كلية العلوم والدراسات الإنسانية بالسلييل.	٪ ٠,٥٠
	إنشاء مباني قاعات دراسية ومعامل إضافية عاجلة - طالبات - لكليات البنات كلية العلوم والدراسات الإنسانية وكلية العلوم الطبية التطبيقية وكلية التربية بوادي الدواسر.	٪ ٢
	الانتهاء من تنفيذ ٢٦ مشروع.	٪ ١٠٠

الجهة	المنجز	نسبة الانجاز إذا كان على مراحل
وكالة الجامعة الإدارة العامة للمشاريع	إنشاء مبنى التشغيل والصيانة مع تصميم الإشراف.	٪ ٢٦
	إنشاء مبنى الفصول الإضافية لكلية العلوم الطبية التطبيقية بالخرج.	٪ ٨٠
	إنشاء مبنى المعامل بكلية العلوم والدراسات الإنسانية بالحوطة.	٪ ٢٥
	تظليل وتكيف المباني والمساحات لكليات البنات التابعة للجامعة.	٪ ٩٩
	تصميم وإنشاء كلية الطب مع الإشراف والتجهيز بالمدينة الطبية بالخرج.	٪ ١
	تصميم وإنشاء كلية التربية بحوطة بني تميم.	٪ ١
	تصميم وإنشاء كلية العلوم والدراسات الإنسانية بالسلييل.	٪ ٠,٥٠
	تصميم وإنشاء كلية التربية للبنات بوادي الدواسر مع الإشراف والموقع العام.	٪ ٢

نسبة الانجاز إذا كان على مراحل	المنجز	الجهة	
٪١٠٠	اعتماد قواعد ومعايير منح الزيارات الاستثنائية للمتميزين من أعضاء هيئة التدريس، وتحديث النموذج الخاص بذلك من خلال اللجنة الدائمة للحوافز والبدلات لأعضاء هيئة التدريس.	وكالة الجامعة للشؤون التعليمية والأكاديمية	
٪١٠٠	إعداد برنامج الكتروني لمؤشرات الأداء ليعيار التعليم والتعلم وفقا لنظام الهيئة الوطنية للتقويم والاعتماد الأكاديمي.		
٪١٠٠	تنفيذ دليل وكالة الجامعة للشؤون التعليمية - الإصدار الثالث - والذي يحوي تعريف بالوكالة والكليات والتخصصات والأقسام العلمية بها.		
٪١٠٠	تنفيذ الحقبة الإلكترونية - الإصدار الأول - والتي تحوي أهم النظم واللوائح التي يحتاجها الطالب وعضو هيئة التدريس بالجامعة.		
٪٢٠	إعداد الدليل التنظيمي للوكالة.		
٪٤٠	مراجعة الخطة الاستراتيجية للجودة.	وكالة الجامعة للتطوير والجودة	عمادة التطوير والجودة
٪٢٠	متابعة تقدم البرامج الأكاديمية للاعتماد الدولي.		
٪٧٠	الاستعداد لزيارة المراجعين الخارجيين للهيئة الوطنية للتقويم والاعتماد الأكاديمي.		
٪٦٠	برامج الدعم والمتابعة للبرامج الأكاديمية استعدادا لتقدم الاعتماد.		
٪١٠	مكنة عمل الاستبانات والبيانات الإحصائية.		

نسبة الانجاز إذا كان على مراحل	المنجز	الجهة	
٪٩٠ - ٪٤	العمل على ١١ مشروع قيد التنفيذ.	الإدارة العامة للمشاريع	وكالة الجامعة
٪١٠٠	تنفيذ عشرة دبلومات تعليمية بزيادة خمسة دبلومات عن العام السابق.	عمادة خدمة المجتمع والتعليم المستمر	
٪١٠٠	تنفيذ ٢٧ برنامج تدريبي بزيادة خمس برامج عن العام السابق.		
٪١٠٠	٢ مشاركات في المعارض والمناسبات الاجتماعية.		
٪١٠٠	تنفيذ دراسة جدوى لإنشاء شركة سياحة بمحافظة الخرج لصالح الهيئة العامة للسياحة.	معهد الأمير عبد الرحمن بن ناصر للبحوث والخدمات الاستشارية	إدارة الجامعة
٪١٠٠	إعداد برنامج الكتروني لمؤشرات الأداء ليعيار التعليم والتعلم وفقا لنظام الهيئة الوطنية للتقويم والاعتماد الأكاديمي.	وكالة الجامعة للشؤون التعليمية والأكاديمية	
٪١٠٠	إعداد خطة لتنفيذ أولويات التحسين الخاصة بمعيار التعليم والتعلم.		
٪٢٠	إنشاء الوحدة الإشرافية على كليات البنات.		
٪٢٠	تأسيس وحدة للعمل التطوعي بوكالة الجامعة للشؤون التعليمية والأكاديمية.		

١٠/٣ - المعوقات والحلول المقترحة لتجاوزها

المعوق	الحلول المقترحة
قلة الكوادر المتخصصة ذات الخبرة في بعض التخصصات الفنية والعلمية والهندسية والإدارية.	<ul style="list-style-type: none"> جذب الكوادر الفنية ذات الكفاءة العالية للعمل بالدعم الفني للمشاريع. توفير الكوادر البشرية المتخصصة. التعاقد مع الكوادر البشرية المتخصصة. توفير كوادر مناسبة وذات خبرة في المجالات التي تحتاجها الجامعة.
قلة الدورات التدريبية المتخصصة للموظفين.	<ul style="list-style-type: none"> توفير الدورات التدريبية المتخصصة داخل وخارج المملكة.
قلة الموارد البشرية في بعض قاعات الجامعة مقارنة بالمهام الموكلة بها.	<ul style="list-style-type: none"> العمل على زيادة عدد المسابقات الوظيفية لتعيين المواطنين المؤهلين في الوظائف الإدارية بالجامعة، أو إعارتهم من جهات أخرى للعمل بالجامعة، والعمل على زيادة المخصصات المالية للبنود الخاصة بذلك. الاستعانة بالطلاب المتميزين في السنوات النهائية بكليات المجتمع وإدارة الأعمال للعمل بنظام الدوام الجزئي في مختلف الإدارات وخاصة خلال الفترة الصيفية.
تأخر ردود بعض الجهات حال موافات الوكالات ببيانات مطلوبة لإعداد التقارير أو إعداد الردود لجهات خارجية.	<ul style="list-style-type: none"> تقليل الاعتماد على الصورة الورقية، وذلك باعتماد وتفعيل الأنظمة الإلكترونية في الردود على المخاطبات المختلفة. توجيه الخطاب مباشرة للمستفيدين والمعنيين.
ندرة القاعات التدريبية للرجال والنساء داخل الجامعة وكذلك فروعها.	<ul style="list-style-type: none"> إنشاء مكان لعمل المعارض السنوية والمتنق وكافة الأنشطة. إنشاء مركز للمؤتمرات والتدريب.
عدم توفير ميزانية كافية لاحتياجات بعض القطاعات.	<ul style="list-style-type: none"> إضافة الاحتياجات وضئها مع بنود الصرف. تخصيص ميزانية تشغيلية لبعض القطاعات تساعدها على النهوض بأعمالها ونشاطاتها خلال الفترة المقبلة.

للتواصل

المملكة العربية السعودية - وزارة التعليم - جامعة الأمير سظام بن عبدالعزيز - مركز المعلومات الإحصائية

هاتف: ٠١١٥٨٨١٧٧٧



فاكس: ٠١١٥٨٨١٧٠١



إيميل: sic@sau.edu.sa



الموقع الإلكتروني: sic.sau.edu.sa



الوصول إلى الجامعة

١٤٣٤هـ
١٤٣٣هـ



التقرير السنوي



مركز المعلومات الإحصائية

www.sau.edu.sa

